FAÇA SUA
ASSINATURA
51 3710.4200
51 99253.5508

A HORA

grupoahora.net.br

ANÁLISE, CURADORIA E OPINIÃO DE VALOR

Quinta-feira, 6 de janeiro de 2022 | Ano 19 - Nº 3003 | **R$ 3,50** (dia útil) **R$ 6,90** (fim de semana)

OPINIÃO | THIAGO MAURIQUE

Empresário e nômade

Consultor de varejo muda estilo de vida e divide trabalho com viagens.

OPINIÃO | RODRIGO MARTINI

Livre pensar ameaçado

Emitir opiniões virou um ato de resistência e de coragem.

COPA SÃO PAULO DE FUTEBOL JÚNIOR

Presença para entrar na história

PÁGINA | 13

SEDE À CÂMARA

Negociação volta para a ACVAT

DIVULGAÇÃO

Pela terceira vez, administração de Lajeado e a câmara tentam acertar compra de prédio histórico para ser sede do Legislativo.

PÁGINA | 5

RENDA, SAÚDE E EDUCAÇÃO

Vale perde uma posição no ranking do Idese

Na pontuação geral houve melhora. No entanto, região caiu para a 7º entre 28 Coredes do RS

Estudo do Índice de Desenvolvimento Socioeconômico (Idese) aponta melhora no desempenho do Vale do Taquari em 2019, apesar de perder uma posição no ranking estadual na comparação com o levantamento anterior. Westfália (no RS em 32º) e Nova Bréscia (33º) dividem a liderança entre os municípios da região, enquanto Boqueirão do Leão (426º) apresenta o pior resultado.

PÁGINA | 9

FELIPE NEITZKE

ESTIAGEM NO VALE

Chuva traz um pouco de alívio ao campo

Arroio do Meio e Teutônia estão entre os municípios que registraram até 26 milímetros em 24 horas. Volume não muda o cenário da estiagem, mas renova esperança dos produtores. Precipitação contribui no desenvolvimento de lavouras e gera boas expectativas com a segunda safra e à semeadura de pastagens.

PÁGINA | 7

Anselmo Stein, de Cruzeiro do Sul, está apreensivo sobre a produtividade da área de soja

TRÂNSITO DE LAJEADO

Município assume obra para resolver trevo da BRF

Contrato para construção de vias laterias na ERS-130 será assinado hoje. Intervenção tem como objetivo desviar o fluxo municipal e evitar engarrafamentos em horários de pico.

PÁGINA | 5

ENCANTADO

Novo sistema de coleta seletiva entra em operação

No primeiro dia do ano, foram recolhidas 30 toneladas de lixo. Para as próximas semanas, campanha busca orientar sobre separação para garantir sucesso da coleta seletiva.

CADERNO| CIDADES

EDITORIAL

Quebra de paradigma

O agronegócio gaúcho tem papel fundamental na geração de riquezas do RS. Em período de estiagem, há um temor de perdas consideráveis não só no campo, pois atinge outros segmentos produtivos, vai da indústria ao comércio e aos serviços.

A escassez hídrica atinge mais de 120 cidades gaúchas neste início de ano e os reflexos na perda de produção já começam a ser sentidos. Pelos ciclos de chuvas e de secas se têm informações suficientes para a sociedade ficar mais preparada, em especial quando se olha para as lavouras.

O índice de propriedades com sistemas de irrigação no Vale do Taquari pouco mudou na última década. Das mais de 210 mil unidades rurais, menos de 2% contam com alguma proteção para épocas críticas.

> **"De fato, essa preocupação só aparece em meio a crise. Basta uma supersafra para a seca virar apenas um pesadelo distante."**

Em que pese condições impróprias, de locais onde é inviável instalar algum tipo de irrigação, ainda é descabido imaginar que pouco se faz para resolver esse problema. Aqui há duas questões importantes para se analisar.

Primeiro: os programas públicos de incentivo para irrigação chegam aos agricultores? Segundo: esse produtor rural tem interesse em fazer esse investimento?

Respostas complexas, mas com um ponto de partida em comum. De fato, essa preocupação só aparece em meio a crise. Basta uma supersafra para a seca virar apenas um pesadelo distante.

A HORA
Filiado à AD Associação dos Diários do Interior do RS
Fundado em 1º de julho de 2002 | Vale do Taquari - Lajeado - RS
Av. Benjamin Constant, 1034, Centro, Lajeado/RS
grupoahora.net.br / CEP 95900-104
FAÇA SUA ASSINATURA 51 3710-4200
Editor-chefe de Jornalismo: Filipe Faleiro (interino)
Contatos eletrônicos:
assinaturas@grupoahora.net.br
comercial@grupoahora.net.br
faturamento@grupoahora.net.br
financeiro@grupoahora.net.br
centraldejornalismo@grupoahora.net.br
atendimento@grupoahora.net.br
Os artigos e colunas publicados não traduzem necessariamente a opinião do jornal e são de inteira responsabilidade de seus autores.
Impressão Zero Hora Gráfica
GRUPO A HORA
Diretor Executivo: Adair Weiss
Diretor de Mercado e Estratégia: Fernando Weiss
Diretor de Marketing e Inovação: Sandro Lucas

ABRE ASPAS

"O primeiro pódio é inesquecível"

Há seis anos, a assistente administrativa, Raquel Hauschild, 23, começou a participar de provas de corrida por todo o Vale do Taquari. Hoje, a moradora de Estrela, coleciona pódios e medalhas.

Júlia da Cunha
juliacarolina@grupoahora.net.br

ARQUIVO PESSOAL

Qual foi a sensação da primeira corrida? E do primeiro pódio?

A sensação da primeira corrida não tem comparação. Apesar do cansaço enorme, vem uma satisfação sem explicação. O primeiro pódio nunca é esquecido, momento de parar e pensar que o objetivo foi concluído, com muito sucesso, e ver as pessoas me aplaudindo e parabenizando por algo que foi mérito meu.

Toda a sua família participa de corridas e circuitos. Como você se sente com isso? Vocês se preparam todos juntos?

Sempre pesquisamos e temos muitos contatos. Assim ficamos a par dos eventos que irão acontecer. Não tem satisfação maior do que ter a participação da família inteira, pois sei que estarão me apoiando durante toda a corrida e me esperando para comemorar no final, independente do resultado. Normalmente nos preparamos todos juntos, quando sobra um tempo no dia a dia tão corrido, ou então cada um se adapta conforme a disponibilidade. Mas no final de semana de corrida, estamos todos juntos, sempre.

Por que decidiu começar a correr?

Comecei a correr para dar fim ao sedentarismo. Já que meu pai precisava praticar algum esporte para melhorar a saúde, decidimos todos juntos apoiar e se dedicar, pois sabíamos que seria algo muito bom para todos nós.

Vocês se preparam de algum jeito diferente quando sabem que alguma corrida se aproxima?

Normalmente quando sabemos que temos alguma prova difícil a caminho, já bate uma ansiedade. Muitas vezes por não saber o percurso e os desafios pelo caminho, mas a satisfação de concluir e se dar conta que venceu mais uma, é sem dúvidas uma vitória, com ou sem pódio.

Sabe dizer de quantas corridas já participou? Você sempre corre na mesma categoria?

Já foram muitos eventos. Mais de 100. Sempre ganho camiseta quando participo, e tenho várias delas. Comecei quanto tinha 16 anos e depois as categorias foram aumentando conforme a idade chegava. Normalmente corro de 3km a 6km, mas tudo depende do evento.

Lembra de alguma história de superação sua, que tenha vivido em alguma corrida?

Lembro da primeira corrida após meu acidente de moto. Na colisão, bati meu joelho muito forte no chão e demorei um tempo até sentir confiança para pisar sem medo. O início foi tenso, mas depois vi que estava tudo certo.

FOI NOTÍCIA

Estado registra primeiro caso de Flurona

O governo gaúcho anunciou a confirmação do primeiro caso de flurona, que é a infecção simultânea dos vírus influenza e coronavírus. O caso é de um homem de 21 anos, residente de Porto Alegre, que apresentou sintomas gripais leves e não precisou ser internado.

Preços à indústria sobem 1,31% em novembro

O Índice de Preços ao Produtor (IPP), que mede a variação do custo dos produtos na saída das fábricas, registrou inflação de 1,3% em novembro. A taxa é inferior à observada no mês anterior, de 2,2%. Segundo o IBGE, o acumulado chega a de 28,3% no ano.

Lajeado tem mais de 200 casos ativos de covid-19

Assembleia revoga aumento de 117%

A Mesa Diretora da Assembleia Legislativa revogou o aumento de 117,03% previsto para as verbas dos gabinetes dos deputados estaduais. Com isso, a cota mensal de cada parlamentar passaria de R$ 14,8 mil para R$ 32,2 mil. A decisão ocorreu em reunião convocada pelo presidente deputado Gabriel Souza (MDB).

Grupo A Hora na Missão à ExpoDubai

De 31/01/2022 a 10/02/2022

O **Grupo A Hora** acompanha a **Missão Empresarial aos Emirados Árabes Unidos**, de 31 de janeiro a 10 de fevereiro de 2022. A cobertura completa no rádio, jornal e portais do A Hora, transmitida na visão e análise do diretor executivo, **Adair Weiss**, que integra a comitiva do Vale do Taquari.

Um olhar atento e macro sobre a economia, a cultura, os usos e costumes, negócios e insights sobre um dos países mais avançados e tecnológicos, além de uma percepção acurada sobre a grande feira internacional, a **ExpoDubai.**

Na visão e análise de **Adair Weiss**

Acompanhe pela Rádio A Hora 102.9, portais e jornais A Hora e NG

Patrocínio

smart tecnologia

YALL CONSTRUTORA E INCORPORADORA

CEAT VALOR EM EDUCAÇÃO

Opiniãoanálise

rodrigomartini@grupoahora.net.br
RODRIGO MARTINI

Pluralidade em xeque

A saída do icônico colunista Juremir Machado das páginas da mídia impressa gaúcha repercutiu fortemente no meio jornalístico. O articulista se destacou nos últimos anos pela linguagem sutil e astuciosa, e pelos atraentes textos que misturavam história, opinião, provocação e muito conhecimento. Machado não era de impor verdades. Pelo contrário. Ele questionava até mesmo quem hoje o defende. Mesmo assim, e ao que tudo indica, ele foi mais uma vítima da intolerância que persegue e visa a extinção do pensamento oposto. E ele não foi o primeiro, é claro.

Faz poucos dias e a vítima estava do outro lado deste muro ideológico que ressurgiu com força nos últimos anos. Alexandre Garcia, jornalista com vasta experiência na mídia nacional e internacional, foi expurgado de redes televisas após pressão implacável de grupos ideológicos, que vibraram (inclusive jornalistas) com a derradeira demissão do - também - icônico comunicador. O mesmo já ocorreu com alguns blogueiros com viés bem à Direita, e cuja censura (ou mesmo a prisão) chegou a ser defendida com fervor por grupos ideológicos que incluíam, pasmem, alguns jornalistas.

Definitivamente, e para o mal da democracia, a pluralidade de pensamento está em xeque. E o problema atinge as mais variadas cores ou ideologias. Salve-se quem puder!

Atentado

Quase três anos e meio após o atentado criminoso contra o então candidato a presidente Jair Bolsonaro, e agora em novo ano eleitoral, um novo delegado federal que já investigou o PCC vai dar continuidade ao inquérito que investiga as motivações de Adélio Bispo de Oliveira, o autor da facada. Escolhido pela cúpula da Polícia Federal (PF), Martin Bottaro Purper está há 17 anos na corporação e terá a missão de angariar mais informações sobre o fato. Em outras duas investigações, a mesma PF afirmou que Adélio agiu sozinho. E Bolsonaro não crê nesta conclusão.

Grupo de Trabalho

O governo de Lajeado nomeou novos membros para o Grupo de Trabalho Executivo (GTE), conforme deliberado na reunião do Conselho Gestor do Programa PPP (CG/PPP). São eles: André Bucker, Secretário do Desenvolvimento Econômico, Turismo e Agricultura; André Buosi, Turismólogo; Natanael dos Santos, Assistente Superior; Alício de Assunção, Presidente do COMTUR; e ainda Cristiano Zanin, o Executivo da Agência de Inovação e Desenvolvimento Local (AGIL).

Concessões no Parque

O Parque Professor Theobaldo Dick poderá ter novos bares no primeiro semestre. O processo licitatório está em desenvolvimento. Entretanto, e por ora, o Executivo assinou o sexto termo aditivo com a empresa responsável pela exploração dos pontos localizados ao lado das quadras de vôlei e dentro do Ginásio Prof. Nelson Brancher. O Executivo decidiu prorrogar o acordo de concessão por 120 dias (a contar de 17 de novembro passado) ou até a conclusão do novo edital. Da mesma forma, o governo aumentou o valor mensal relativo ao bar no Parque (R$96,98) do ginásio (R$253,57).

TIRO CURTO

- **O Departamento de Trânsito de Lajeado continua instalado em um local inadequado. A estrutura do subsolo da prefeitura é insuficiente e havia promessa de mudança de endereço.**
- A rede de Lojas Havan vai patrocinar o time de futebol do Brasil de Pelotas. Em Lajeado, os proprietários do empreendimento receberam a camiseta do Lajeadense.
- **O governo de Lajeado fixou as tarifas mensais de água para os contribuintes que integram o sistema municipal de distribuição. A tarifa de água mínima é de R$ 53,50 e o excesso por m³ fica em R$ 6,25. Já a tarifa para entidades sem fins lucrativos fica fixada em R$ 25,08.**
- Como é de praxe nos legislativos municipais, a Câmara de Lajeado também divulgou o balanço de 2021. No total, foram 54 sessões. E os vereadores Alex Schmitt (PP), Marcos Schefer (MDB), Carlos Ranzi (MDB), Heitor Hoppe (PP) e Paula Thomas (PSDB) foram os únicos que participaram de todos os encontros.
- **Ainda sobre a Câmara de Lajeado, foram aprovados 113 projetos do Executivo. No mesmo período, o plenário aprovou 59 projetos com origem no próprio Legislativo.**
- Já a tradicional competição interna terminou com dois emedebistas à frente dos demais parlamentares. Carlos Ranzi apresentou 30 projetos de lei. Ana da Apama, 23.
- **Na terça-feira, e conforme números divulgados extra-oficialmente pelo governo de Estrela, cerca de 500 pessoas de 80 municípios acompanharam os anúncios do governador Eduardo Leite.**

SkatePark

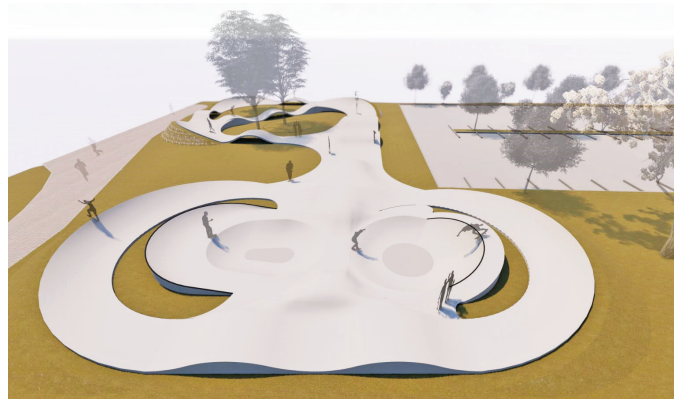

Agora é oficial. O Parque Ney Arruda, localizado às margens do Rio Taquari, em Lajeado, receberá uma "pista pública poliesportiva do tipo Skatepartk". Para tal, o governo municipal contratou a empresa Skate Spot Construções, Incorporações e Arquitetura Ltda. O contrato foi assinado no dia 3 de dezembro e tem prazo de 90 dias para ser executado. O valor é R$ 18 mil. Um outro contrato, firmado dias antes e posteriormente rescindido, previa investimento de R$ 11 mil.

política cidadania

Governo assina hoje contrato para obra na 130

Projeção do município é que trabalhos no trevo da BRF sejam finalizados até o fim de outubro. Serão construídas vias laterais para melhorar fluidez do trânsito na rodovia

MATEUS SOUZA

Trecho entre a ERS-130 e a rua Carlos Spohr Filho representa um dos maiores gargalos da mobilidade urbana na região

Mateus Souza
mateus@grupoahora.net.br

LAJEADO

Deve iniciar ainda este mês uma das obras de mobilidade mais esperadas pela comunidade regional. O governo de Lajeado assinará hoje o contrato para execução das intervenções no trevo da BRF, na ERS-130. A empresa Giovanella foi a vencedora do processo licitatório aberto no fim do ano passado e será a responsável pelos trabalhos.

Ontem, o prefeito Marcelo Caumo e o vereador Isidoro Fornari (PP) estiveram em Porto Alegre, na sede da Empresa Gaúcha de Rodovias (EGR), onde acertaram os últimos detalhes para a obra. Lá, receberam um ofício onde a estatal, que ainda é responsável pela rodovia, dá o aval para que o município execute as melhorias no trecho.

"Falta a assinatura do contrato, que deve ocorrer amanhã (hoje) e também trabalhamos na parte da licença ambiental. Acredito que até o fim desta semana ou início da próxima, estas questões estejam superadas. Com isso, a empresa estará pronta para iniciar a obra", projeta o prefeito. A intenção é que os trabalhos sejam finalizados ainda este ano, até outubro.

Serão construídas vias laterais nos dois lados da ERS-130, entre os quilômetros 69,43 e 70,90. Também está previsto um túnel, que será erguido a cerca de 200 metros da rótula atual e fará a ligação entre os bairros Moinhos e Moinhos D'Água e que dará acesso à Santa Clara do Sul. Quem segue pela rodovia permanecerá em linha reta na pista atual.

Obras de grande porte

O ano de 2022 será marcado por duas grandes obras de mobilidade em Lajeado. Além das intervenções na ERS-130, terão início as obras de duplicação da BR-386, no trecho urbano da cidade, a partir do bairro Conventos até as imediações do acesso ao bairro Santo André.

As duas obras movimentarão o município e irão mexer com o cotidiano da população. Também podem causar transtornos temporários aos moradores quanto aos deslocamentos. No caso do trevo da BRF, Caumo acredita que isso ocorrerá num segundo momento, quando o trânsito será desviado pelas vias laterais. "De início, as obras ocorrerão fora do leito da rodovia".

MARCELO CAUMO
PREFEITO

Falta a assinatura do contrato e também trabalhamos na parte da licença ambiental. Acredito que até o fim desta semana ou início da próxima estas questões estejam superadas e a obra inicie ainda este mês"

Permuta

As obras na ERS-130 serão executadas com recursos do município e estão orçadas em R$ 11,9 milhões. Ela será viabilizada após o município propor ao Estado uma permuta. Em troca das intervenções no trevo, receberá o imóvel onde hoje funciona o Departamento Autônomo de Estradas de Rodagem (Daer), no Centro da cidade.

Outra obrigação assumida pelo município é a construção de uma nova sede ao Daer, em área pertencente ao órgão, às margens da ERS-130, no bairro Campestre. Uma dívida de R$ 4,2 milhões que o Estado tem com o município também integra o pacote. Para a permuta ser viabilizada, foram necessárias autorizações nos legislativos municipal e estadual.

Município negocia nova sede à câmara

Governo estuda compra da antiga sede da Acvat, onde hoje funciona a Secretaria de Desenvolvimento Social. Legislativo funciona em imóvel alugado desde 1998 no Centro

Mateus Souza
mateus@grupoahora.net.br

LAJEADO

DIVULGAÇÃO

Prédio hoje é ocupado pela estrutura da Secretaria de Desenvolvimento Social. No imóvel, também funciona um restaurante

A possibilidade da câmara de vereadores ter uma sede própria volta a ganhar força. O governo municipal negocia a aquisição de um imóvel no Centro para abrigar o Poder Legislativo. Embora não esteja na lista de prioridades, a mudança de endereço é um desejo da nova mesa diretora.

Conforme o presidente Deolí Gräff (PP), a intenção é que o Legislativo seja transferido para a antiga sede da Associação dos Caixeiros Viajantes do Alto Taquari (Acvat), na avenida Benjamin Constant, esquina com a Júlio May. O imóvel já foi oferecido à câmara em outras ocasiões.

A intenção é trocar o imóvel por um terreno na esquina da rua João Abott com a Saldanha Marinho. "Os valores são muito favoráveis, com possibilidade de permuta. "Sempre defendi que a câmara tivesse uma casa própria, que pudesse ser chamada de Casa do Povo", comenta.

A câmara está em recesso e retoma as sessões ordinárias em 1º de fevereiro. A ideia é que o debate da nova sede seja feito junto com os demais vereadores. "Fatalmente a questão da compra vai passar pelo Legislativo. Queremos envolver todos e, aí sim, tomar a melhor decisão".

Hoje, o prédio sedia toda a estrutura da Secretaria Municipal de Desenvolvimento Social (antiga Sthas). O desejo do governo é que a pasta siga no local mesmo com a possível ida da câmara. No mesmo imóvel, no primeiro andar, funciona um restaurante.

Acomodações inadequadas

Desde 1998, a estrutura do Legislativo funciona no Genes Work & Shop, também na Avenida Benjamin Constant. As salas da presidência e das comissões ficam no segundo andar, enquanto os gabinetes dos vereadores, secretaria, arquivo e plenário estão no terceiro piso.

Para Gräff, as acomodações não atendem as necessidades do Legislativo. "Não combina a sala do presidente num andar e a secretaria em outro. As dependências não tem ligação entre si, e o arquivo está mal alojado", aponta. Antes de ir para o prédio atual, a câmara funcionava junto à Prefeitura.

Prédio histórico

Construída na década de 50, a antiga sede da Acvat tem três mil metros quadrados de terreno e 1,9 mil metros quadrados de área construída. Conforme Gräff, trata-se de um prédio histórico de Lajeado.

"É de uma instituição que, por muitos anos, atendeu um grande público regional. Tem um valor arquitetônico e social. Serviu durante muitos anos para os principais eventos sociais da cidade, como festas, casamentos e bailes", recorda.

Projeto arquitetônico

O movimento mais recente para construção de uma nova sede ao Legislativo ocorreu em 2018. Na ocasião, o então presidente Eder Spohr (MDB), promoveu um concurso acadêmico junto à Univates para escolha do melhor projeto arquitetônico e urbanístico. A proposta vencedora foi assinada pelo estudante Márcio Bender.

A obra seria feita na antiga Praça Mário Lampert, próximo ao prédio da Acvat. Contudo, o imóvel foi envolvido em uma permuta ano passado com município e Hospital Bruno Born, e será repassado à União para construção de uma nova sede para o INSS.

economianegócios

Cancelados, cruzeiros geram impasse

Ausência das viagens altera planos e gera frustração. Especialista esclarece os direitos dos passageiros

Marcel Lovato
marcellovato@grupoahora.net.br

VALE DO TAQUARI

O cancelamento das viagens marítimas pela costa até o dia 21 afeta turistas. A decisão foi tomada no começo da semana pela Associação Brasileira de Navios de Cruzeiro (CLIA) após pressão da Agência Nacional de Vigilância Sanitária (Anvisa) em razão dos casos de covid-19.

Moradores da região relatam prejuízos com a medida. Um deles é o empresário Ardêmio Heineck. Ele embarcaria em um dos navios da empresa MSC no próximo dia 15 em Santos, no litoral paulista, com outros nove familiares.

A viagem seria para comemorar os 50 anos de casamento e foi comprada em meados de 2019 para ocorrer em 2020. Acabou adiada com o início da pandemia. No decorrer do ano passado, foi reagendada.

O prejuízo ultrapassou os R$ 10,6 mil, com despesas aéreas, seguro saúde obrigatório, comissão de agente e translado entre São Paulo e Santos.

"Tivemos de adequar as nossas vidas. Fica a frustração, a falta de consideração. Ainda vou analisar a questão legal", desabafa Ardêmio. Quanto ao pagamento do cruzeiro, foi informado que levará 120 dias para o reembolso.

AGÊNCIA BRASIL/DIVULGAÇÃO

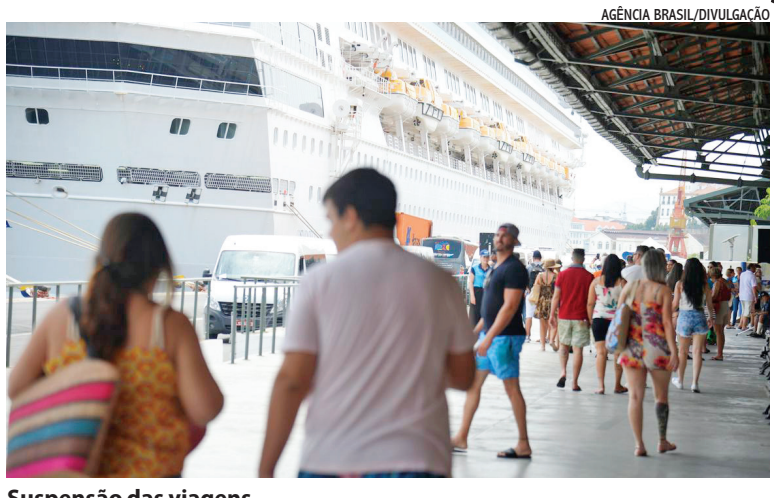

Suspensão das viagens até dia 21 impacta nas atividades do setor

Foco na compensação

Segundo a agente de viagens Daniele Ferrari Spohr, não há muito o que fazer diante da situação. Ela informou que as empresas encaminharam os esclarecimentos e garantiram o reembolso em 120 dias. O período é considerado "rápido", pois há casos que chegam a 16 meses.

"Nos cabe focar na venda de mais pacotes para compensar os prejuízos", afirmou Daniele. Outras empresas relataram que foram adotadas as mesmas medidas ou estão atentas às decisões da Anvisa. Há possibilidade da temporada ser encerrada de forma definitiva.

ENTREVISTA

SABRINA SCHNEIDER • ADVOGADA

"O reembolso tem de ser imediato"

A Hora – Quais são os direitos dos passageiros que não puderam embarcar?

Sabrina Schneider – É importante ressaltar que não existe uma legislação específica para cruzeiros. Pelo Código de Defesa do Consumidor, o cidadão tem direito a um crédito para ser usado em outro serviço ou remarcação da viagem. Se preferir, pode solicitar o reembolso integral, que tem de ser imediato, ou da quantia paga antecipadamente, seguido do rompimento do contrato.

– Quais medidas podem ser tomadas pelos consumidores?

Sabrina – De forma extrajudicial, deve-se tentar entrar em contato com a empresa para buscar um resultado mais imediato. Em caso de dificuldade, o consumidor pode acionar o Procon. Em último caso, ele entrar com uma ação judicial para garantir o reembolso, danos morais e/ou materiais. No entanto, terá de comprovar que foi lesado de alguma maneira.

– Caso as viagens sejam retomadas depois do dia 21 e o passageiro quiser cancelar, quais serão os desdobramentos?

Sabrina – Se a decisão partir do consumidor, ele terá de arcar com as multas previstas em contrato.

Cronologia da temporada de cruzeiros

2 de outubro de 2021
Governo Federal publica portaria que **autoriza o retorno da temporada de cruzeiros.**

Iniciam as viagens pela costa brasileira;

Dezembro
Casos de covid-19 crescem 25 vezes em relação ao primeiro mês de operação. Passageiros infectados são isolados e os demais impedidos de realizar passeios nos locais de parada;

2 de janeiro
Anvisa alega risco à saúde pública em função dos surtos e pede a interrupção "urgente" das viagens;

3 de janeiro
A Associação Brasileira de Navios de Cruzeiros (Clia) anuncia a **suspensão temporária das operações dos navios.**

Adesão ao Simples Nacional vai até fim do mês

PAÍS

Microempresas e empresas de pequeno porte têm até 31 de janeiro para optar pelo regime tributário do Simples Nacional. Para negócios em operação, caso os critérios sejam atendidos, a norma é retroativa, com validade a partir do primeiro dia deste ano.

Já para organizações em início de atividade, o prazo à solicitação é de 30 dias do deferimento da inscrição, seja municipal ou estadual, desde que não tenha passado dois meses da abertura do CNPJ.

Quem perder o prazo só poderá pedir novo cadastro em janeiro de 2023.

A microempresa ou empresa de pequeno porte já inscrita no Simples Nacional não precisa fazer o recadastramento. Uma vez optante, a empresa só saí quando excluída, seja por comunicação do dono da empresa ou por ofício.

Como aderir

A empresa precisa ter inscrição no CNPJ e, quando necessário, ter cadastro estadual, exigida para empresas com atividades sujeitas à cobrança de ICMS. Confira o passo a passo:

- Acesse o Portal do Simples Nacional;
- O acesso é feito com certificado digital ou código de acesso;
- Na aba Simples – Serviços, clique em Opção e depois em Solicitação de Opção pelo Simples Nacional;
- Uma verificação automática de pendências é feita. Não havendo débitos, a opção será aprovada. Se tiver alguma, fica em análise;

Pedido negado

A verificação é feita pela Receita Federal, estados e municípios. Aqueles que tiverem o pedido negado, podem contestar. É preciso fazer um protocolo direto na administração tributária (Receita Federal, do Estado ou do município).

Detalhes

O Simples Nacional é um mecanismo para recolhimento mensal, mediante documento único de arrecadação de seguintes tributos, tais como:

- Imposto sobre a Renda da Pessoa Jurídica (IRPJ);
- Imposto sobre Produtos Industrializados (IPI);
- Contribuição Social sobre o Lucro Líquido (CSLL);
- Contribuição para o Financiamento da Seguridade Social (COFINS);
- Contribuição para o PIS/Pasep;
- Contribuição Patronal Previdenciária (CPP);
- Imposto sobre Operações Relativas à Circulação de Mercadorias e Sobre Prestações de Serviços de Transporte Interestadual e Intermunicipal e de Comunicação (ICMS);
- Imposto sobre Serviços de Qualquer Natureza (ISS).

economianegócios

Chuva de 13 milímetros ainda é insuficiente, mas traz alívio

Acumulado em 24 horas varia entre as diferentes localidades do Vale. Arroio do Meio e Teutônia registraram o maior volume. Meteorologistas projetam regularidade na chuva apenas ao fim do verão

Felipe Neitzke
felipeneitzke@grupoahora.net.br

VALE DO TAQUARI

A passagem de uma frente fria trouxe áreas de instabilidade à região castigada pela seca. Apesar de não mudar o cenário da estiagem, a chuva entre terça-feira, 4, e a tarde de ontem, garante alívio aos produtores rurais. A precipitação contribui no desenvolvimento das culturas implantadas e gera boas expectativas com a segunda safra e semeadura de pastagens.

Esse é o caso do agricultor Anselmo Stein, 66, de Cruzeiro do Sul. Após perdas de 60% na área com milho e 30% na soja, a aposta é uma nova etapa de plantio. "Mesmo que tenha sido pouca chuva, toda umidade é importante para preparar a terra e, depois de colher o milho, iniciar a safrinha da soja", comenta.

Além do cultivo para grãos, metade da produção é destinada ao trato dos animais. São mais de 70 cabeças de gado. A quebra de safra preocupa em relação ao futuro da nutrição animal na propriedade. "A silagem vai render menos este ano e eleva cada vez mais o nosso custo na bovinocultura de corte", destaca.

Stein alerta também que o valor para implantar a área de milho dobrou comparado ao ciclo anterior. O investimento para 10 hectares superou R$ 60 mil. Com a estiagem, das 1,8 mil sacas projetadas, deve colher apenas 720.

FELIPE NEITZKE

Chuva renova expectativas de Anselmo Stein com o desenvolvimento da lavoura de soja, em Cruzeiro do Sul

Mal distribuída

As pancadas de chuva dos últimos dias ocorrem de forma mal distribuída na região. Enquanto que algumas localidades registram 26 milímetros de acumulados, outras receberam apenas 7 mm. O maior volume contemplou desta vez lavouras em Arroio do Meio e Teutônia. Já os municípios de Bom Retiro do Sul e Muçum estão entre os com menos de 10 mm desde o início do ano.

A falta de chuva deixa pelo menos 15 municípios em situação de emergência no Vale do Taquari. São mais de R$ 200 milhões em perdas no setor primário e cerca de 200 famílias com problemas no abastecimento de água para consumo humano e aos animais.

Sério é uma das cidades que entrou esta semana na lista dos municípios afetados. De acordo com o secretário de Agricultura, Carlos Brandt, o prejuízo soma R$ 7,5 milhões. A maior parte da perda corresponde ao investimento dos produtores no milho para silagem. Estimativa era de produzir 30 toneladas por hectare, com a escassez hídrica, a redução é de 60%.

"Ciclos de anos bons e ruins"

Com base no comportamento do tempo nos últimos 20 anos, o professor de Agrometeorologia, Marcelino Hoppe, constatou ciclos com intervalo de três anos de chuva acima da média, regular e de estiagem. "Vivemos uma gangorra quando se fala em condições climáticas. Enquanto chove muito no norte e sudeste do país, por aqui enfrentamos a escassez", cita Hoppe.

O professor da Universidade de Santa Cruz do Sul (Unisc) destaca também a importância de iniciativas para armazenar água. Segundo estudo de Hoppe, em 2021 choveu 1,7 mil milímetros, o acumulado está acima da média histórica. No entanto, a precipitação foi concentrada em alguns períodos, em especial durante a primavera e o inverno.

Chuva na região

MUNICÍPIO	ACUMULADO
Arroio do Meio	26 mm
Teutônia	22 mm
Encantado	14 mm
Lajeado	13 mm
Taquari	11 mm
Boqueirão do Leão	9 mm
Estrela	9 mm
Muçum	7 mm
Bom Retiro do Sul	6 mm

Volume corresponde ao acumulado em 24 horas. A apuração junto a pluviômetros eletrônicos não oficiais considera o período até as 15h20min de ontem.

Na sua análise, o produtor precisa estar cada vez mais atento e aproveitar as boas safras para reservas financeiras e investimentos em irrigação. Segundo ele, a estiagem ainda deve perdurar até o fim do verão e o momento exige ações a fim de amenizar situações futuras.

Ações do Estado

Para mitigar os efeitos da estiagem e ampliar a oferta de pastagem para o rebanho, o governador Eduardo Leite deu aval para ampliar o programa Sementes Forrageiras, cujo prazo para manifestação de interesse foi prorrogado até 15 de janeiro.

O Estado também ampliará o subsídio para o programa Troca-Troca de Semente de Milho da safra 2021/2022 aos produtores que estão em municípios que decretaram situação de emergência. O detalhamento do repasse dos valores ainda será discutido entre as secretarias de Agricultura e Fazenda.

MARCELINO HOPPE
PROFESSOR DE AGROMETEOROLOGIA

Previsão do tempo

Hoje
Avanço de ar seco impede novas áreas de instabilidade na região. Por conta disso, no decorrer do período, o sol aparece acompanhado de nuvens. As temperaturas seguem agradáveis no começo do dia, e elevadas à tarde.

Mínima: 18°C
Máxima: 31°C

Amanhã
Com presença de poucas nuvens, o sol predomina e a tendência é de maior amplitude térmica. Pela manhã temperatura agradável, já no período da tarde a sensação será de calor.

Mínima: 18°C
Máxima: 31°C

Sexta-feira
As condições do tempo pouco mudam. O sol aparece entre nuvens, não chove. A temperatura apresenta rápida elevação e alcança máxima acima de 30 graus.

Mínima: 18°C
Máxima: 31°C

FONTE: NIH UNIVATES

Opiniãoanálise

thiagomaurique@grupoahora.net.br
THIAGO MAURIQUE

Empreendedorismo sem fronteiras

Empresário e influenciador do setor de varejo, o lajeadense Michel Jasper vive, ao lado da companheira Suzi Possenti, a experiência de trabalhar e morar em locais diferentes. O casal adotou o estilo de vida nômade em agosto de 2021 e desde então fica em média 30 dias em cada cidade, em um exemplo de como já é possível empreender e trabalhar de forma totalmente virtual.

Antes de botar o pé na estrada, eles contrataram a consultoria de um amigo que segue o estilo de vida nômade faz cinco anos e deu orientações que vão desde o tipo de mochila e equipamentos a serem utilizados, até questões de segurança, câmbio e seguro-saúde. Em 20 dias, venderam carro, casa, móveis, roupas e partiram rumo ao primeiro destino. "Tudo o que tínhamos estava em algumas mochilas."

Após ficar os primeiros meses no Brasil para completar o esquema vacinal, dando preferência às praias do Nordeste, Jasper e Suzi agora estão em Buenos Aires, na Argentina. O grande objetivo da jornada é visitar varejistas, conhecer novas tecnologias e provar que é possível criar e administrar uma empresa de qualquer lugar do mundo, com qualidade de vida.

Conforme Jasper, a experiência tem sido extremamente positiva e não influenciou em nada a dinâmica de trabalho da empresa Web Jasper.

Apesar de disponibilizar um escritório em Lajeado para os funcionários, e estrutura raramente é utilizada: todos os colaboradores trabalham em home office.

"É algo que já vem acontecendo, nem todas as empresas conseguem trabalhar com modelo à distância, mas as que puderem terão a preferência dos colaboradores", afirma. Segundo Jasper, um dos grandes desafios do mercado de trabalho é se tornar mais híbrido e remoto.

E-commerce avança no Natal, mas segue distante do comércio físico

O Brasil registrou um aumento de 21% nas compra do comércio digital no Natal do ano passado, na comparação com a mesma data em 2020. O e-commerce faturou um total de R$ 4,5 bilhões, conforme dados de pesquisa realizada pela NielsenIQ Ebit entre os dias 10 e 24 de dezembro. Ao todo, foram 9,2 milhões de pedidos, o que representa uma alta de 14%.

Ainda assim, o faturamento das vendas virtuais está longe de chegar próximo do desempenho das lojas físicas. Somente os shoppings centers do país venderam R$ 204 bilhões no Natal, alta de 58% na comparação com 2020.

O setor de eletrodomésticos foi o mais procurado presencialmente no fim de 2021, apresentando crescimento de 46% na comparação com o ano anterior. Esportes e lazer, com alta de 43%, e brinquedos, com crescimento de 41%, completam a lista de mais procurados no varejo físico. No ambiente virtual, os setores com maiores altas foram o de eletrônicos, 61%, alimentos e bebidas, 44%, esportes e lazer, 37%.

FRASE DO DIA

Apesar de todas as dificuldades impostas pela pandemia, 2020 colocou o Brasil no mapa da tecnologia global e 2021 confirmou que essa é a transformação da década para o nosso país."

GUSTAVO ARAÚJO
CEO E COFUNDADOR DO DISTRITO, EM ENTREVISTA PARA A ÉPOCA NEGÓCIOS

RÁPIDAS

- **Contribuição do MEI** – O aumento do salário mínimo, que passou de R$ 1.100 para R$1.212 provocou escalonamento no reajuste de benefícios e contribuições ao Governo Federal. A partir de fevereiro, a taxa de INSS paga pelos Micro Empreendedores Individuais (MEI)passa de R$ 55 para R$ 60,60. Além do INSS, a contribuição inclui R$ 1 de ICMS e R$ 5 de ISS. Com o aumento, os MEIs que atuam no comércio ou indústria pagam um total de R$ 61,60 e os do setor de serviço R$ 65,60. Quem atua com comércio e serviço contribui com R$ 66,60.

- **Tendências da tecnologia** – Uma das principais feiras tecnológicas do mundo, a Consumers Electronic Show (CES) 2022 começou ontem em Las Vegas, nos Estados Unidos. Com mais de 2.200 expositores o evento apresenta tendências para o futuro, com destaque para NFTs e metaverso, engenharia espacial, realidades Aumentada e Expandida, blockhain, 5G, Internet das Coisas (IOT), entre outras tecnologias que transformarão o cotidiano de empresas e consumidores. Vale acompanhar os produtos que serão lançados na feira no site: ces.tech.

vidaambiente

Região melhora desempenho no Idese, mas cai no ranking

Vale alcançou índice de 0,797 em 2019 e é o sétimo no Estado, uma posição abaixo do estudo anterior. Saúde se destaca e é a terceira melhor do RS. Entre os municípios, Westfália e Nova Bréscia dividem liderança regional

Mateus Souza
mateus@grupoahora.net.br

ESTADO

Principal parâmetro utilizado para avaliar a situação socioeconômica dos municípios e regiões, gaúchas, o Idese aponta melhora no índice do Vale do Taquari. Contudo, perdeu uma posição em relação ao ranking anterior. Os dados, referentes à 2019, foram divulgados ontem, pelo Departamento de Economia e Estatística.

O índice geral alcançado pelo Vale, numa escala de 0 a 1, foi de 0,797, um crescimento de 0,009 em relação ao estudo anterior, de 2018. Das 28 regiões gaúchas, ocupa a sétima colocação. Foi ultrapassada pela região da Fronteira Noroeste, formada por Santa Rosa e municípios do entorno.

Em relação aos três setores do Idese, o Vale do Taquari melhorou seus índices gerais de educação, renda e saúde na comparação com o levantamento de 2018. Alcançou 0,766, 0,746 e 0,881 nestas áreas, respectivamente. O destaque fica por conta da Saúde, que apresentou o terceiro melhor índice do Estado. Fica atrás somente do Nordeste e da Serra.

CINTIA AGOSTINI
ECONOMISTA

A economista Cintia Agostini lembra que, desde que o estudo foi criado, o Vale sempre se manteve entre os primeiros. "Já ficamos em sexto, em oitavo. Isso varia. O fato de aumentarmos a média e continuarmos entre as melhores mostra, sim, que temos qualidade de vida. E, ao longo do tempo, o índice vem melhorando. Isso é muito positivo", analisa

Cintia ressalta que, como o estudo é relativo a 2019, impactos da pandemia não foram sentidos na análise. "Pode mudar alguns aspectos, mas talvez mais na renda e na educação. A saúde sempre é o melhor indicador, na média estadual e também da região. E mede realmente o atendimento, a longevidade".

Liderança dividida

Entre os 38 municípios da região, nove aparecem na lista dos 100 melhores percentuais do Estado. Destaque para Westfália e Nova Bréscia, que dividem a liderança do Vale. Ambos alcançaram um índice de 0,829. Logo após, aparece Lajeado (0,827), Dois Lajeados (0,822) e Teutônia (0,813).

Na outra ponta, Boqueirão do Leão registrou o pior desempenho do Vale no Idese, com um índice de 0,705. As pontuações em Educação e Renda puxaram para baixo o município no ranking. Sério (0,713), Paverama (0,722), Fazenda Vilanova (0,723) e Bom Retiro do Sul (0,728) vêm logo atrás.

PALOMA DRIEMEYER/DIVULGAÇÃO

Empatada com Nova Bréscia, Westfália aparece como a melhor cidade do Vale no ranking do Idese

No Estado

O Rio Grande do Sul atingiu o maior patamar da série histórica no Idese em 2019. O índice geral alcançado foi de 0,776. O desempenho mais elevado foi na Saúde, com 0,830. O bloco Renda chegou a 0,751, enquanto a Educação chegou a 0,747.

Na evolução histórica, entre 2013 e 2019, o bloco Educação foi o que apresentou maior elevação, com crescimento de 9,38%, mais que o dobro da alta no índice geral do Estado, situado em 4,27%.

"Apesar da educação subir bastante, é um indicador que preocupa no longo prazo. Pois ele faz nós termos uma renda melhor, uma qualidade de vida melhor. E pode causar disparidades nos resultados", aponta Cintia.

Entre os municípios gaúchos, pela primeira vez Carlos Barbosa não aparece na liderança do ranking do Idese. Agora, este posto está com Água Santa, que alcançou 0,892. O índice de Renda (0,952) impulsionou o pequeno município. Na outra ponta, Dom Feliciano, com 0,609, é o último da lista.

Classificação

A classificação vigente do Idese considera o desenvolvimento alto daqueles indicadores maiores ou iguais a 0,800, médio os que se encontram entre 0,500 e 0,799, e baixo os que não superam o índice de 0,499.

Na educação, é medido o número de matrículas e a escolarização dos moradores. No quesito renda, a avaliação parte do Produto Interno Bruto (PIB) per capita e renda apropriada nos domicílios. Já a saúde apura a taxa de mortalidade infantil, consultas pré-natais, mortalidade por causas evitáveis e longevidade.

MELHORES ÍNDICES DO VALE

Westfália (32º)
Nova Bréscia (33º)
Lajeado (41º)
Dois Lajeados (56º)
Teutônia (78º)

PIORES ÍNDICES DO VALE

Bom Retiro do Sul (371º)
Fazenda Vilanova (383º)
Paverama (389º)
Sério (406º)
Boqueirão do Leão (426º)

Melhores regiões gaúchas

Serra
0,828

Noroeste Colonial
0,816

Norte
0,812

Alto Jacuí
0,808

Produção
0,804

Fronteira Noroeste
0,798

Vale do Taquari
0,797

Nordeste
0,793

Metropolitano Delta do Jacuí
0,792

Vale do Caí
0,784

Melhores e piores do RS

Água Santa
0,892 (1º)

Carlos Barbosa
0,890 (2º)

Aratiba
0,871 (3º)

Ipiranga do Sul
0,867 (4º)

Veranópolis
0,854 (5º)

Redentora
0,632 (493º)

Jaquirana
0,625 (494º)

São Valério do Sul
0,624 (495º)

Alvorada
0,617 (496º)

Dom Feliciano
0,609 (497º)

culturaeducação

Lajeadense homenageia Ricardo Baumgarten em show

A cantora, compositora e intérprete Cristiana Pretto apresenta composições do icônico baixista gaúcho Ricardo Baumgarten em show ao lado de Solon Chaves, no dia 8

Bibiana Faleiro
bibianafaleiro@grupoahora.net.br

FOTOS DIVULGAÇÃO

Show tributo ao baxista de Porto Alegre terá Cris Pretto e Solon Chaves

Ricardo Baumgarten era conhecido pelo apuro e crítica musical, além da sensibilidade e preocupação com a natureza

LAJEADO

Ao som do jazz, a cantora, compositora e intérprete Cristiana Pretto fará uma homenagem ao baixista gaúcho Ricardo Baumgarten, que morreu em 2018, aos 48 anos, em um show tributo no dia 8, às 20h. Ao lado do músico Solon Chaves, a apresentação será transmitida pelo canal da Fundação Ecarta no Youtube, de forma gratuita.

Baumgarten foi produtor de dois dos três discos da cantora e teve forte influência na carreira da intérprete que viu nascer boa parte das 11 composições apresentadas no tributo. Natural de Lajeado, Cris Pretto, como é chamada, se destaca pelo timbre de voz marcante, com tonalidades fortes e emocionadas até um leve sussurro.

A artista conta que as músicas que gravou no seu segundo e terceiro disco são, em sua maioria, de autoria de Baumgarten, com canções que ela se identifica. "Tenho uma gratidão enorme à ele pelo universo musical que me abriu. Ele me apresentou coisas lindíssimas, me mostrou a música de uma forma bem diferente da que eu enxergava", destaca.

A cantora ressalta que no show tributo, uma das músicas, chamada "Sonho Blues" será tocada por ela no violão e por Solon Chaves no baixo de seis cordas. O repertório, apesar de ainda ser mantido em segredo, carrega características da música acústica.

Trajetória na música

Cris Pretto começou a tocar violão ainda criança, com influência do pai e da irmã. Aos 11, subiu ao palco pela primeira vez, com o CTG Bento Gonçalves, com quem participou de diversos festivais culturais.

Mais tarde, participou do festival MusiVale, com a banda "Cinzas", no então Cinema Alvorada, em Lajeado. Depois, formou a primeira banda de pop/rock, Cristiana Pretto e Banda. Ao longo da carreira, gravou alguns discos. O segundo foi produzido em 1997, mas nunca foi lançado. A ideia é ainda fazer um show de lançamento.

Hoje, faz parte da banda Carlota Trio e Cris Pretto, que tem projetos para músicas autorais e a gravação de um disco.

O homenageado

Natural de Porto Alegre, Ricardo Baumgarten era conhecido pelo apuro e crítica musical. De grande sensibilidade e preocupado com o planeta, colocava em palavras o que sentia e conhecia em suas composições.

O músico estudou contrabaixo na Europa ainda adolescente, e retornou ao Brasil onde deu início à carreira e tocou com artistas gaúchos como Geraldo Flach, Vitor Ramil e Renato Borghetti. No cenário nacional, esteve ao lado de nomes como Ivan Lins e Hermeto Paschoal, entre outros.

Além do tributo ao baixista pela voz de Cris Pretto,, a Fundação Ecarta também contemplou outros artistas com projetos musicais.

SERVIÇO

Data
08 de janeiro de 2022

Horário
18 horas

Local
sede da Fundação Ecarta (Avenida João Pessoa, 943, Porto Alegre).

Transmissão ao vivo no canal da Fundação Ecarta no Youtube.

PREFEITURA MUNICIPAL DE ESTRELA

EDITAL DE PREGÃO ELETRÔNICO Nº 009/2021

O Prefeito torna pública a suspensão do presente processo licitatório. Cópia da decisão poderá ser obtida no site https://bll.org.br e no endereço www.estrela.rs.gov.br, bem como informações complementares pelo telefone (51)3981-1025, no horário das 8h às 11h30min e das 13h30min às 17h. Estrela, 05 de janeiro de 2022.

Elmar André Schneider, Prefeito

SINDICATO DOS HOSPITAIS DO VALE DO TAQUARI
EDITAL DE CONVOCAÇÃO

A Federação das Santas Casas e Hospitais Beneficentes, Religiosos e Filantrópicos do Rio Grande do Sul – FESCFILRS, entidade sindical de grau superior, com sede na Rua Santo Antônio nº 282, Porto Alegre - RS e com registro civil de nº: 1582818, inscrita no CNPJ sob o nº 91.556.761/0001-80 e o Sindicato dos Hospitais Beneficentes, Religiosos e Filantrópicos do Vale do Taquari, entidade sindical de primeiro grau, com sede na Rua Geraldo Pereira, 405, Estrela-RS, inscrito no CNPJ sob o nº 00.714.718/0001-40, nos termos de seus Estatutos Sociais, convocam seus Associados para Assembléia Geral Extraordinária, aprazada para o dia 13 de janeiro de 2022, às 13:30 em primeira convocação e, se não houver quórum, às 14:00 em segunda e última convocação, para deliberarem sobre a seguinte Ordem do Dia: 1. Ratificação da Análise e deliberação sobre a interposição de Ação Coletiva de Direitos Individuais Homogêneos contra a União Federal, visando a revisão e mitigação do desequilíbrio econômico da Tabela SUS com base na Tabela TUNEP/IVR, havida na AGE da Federação ocorrida em 10/09/21; 2. Análise e deliberação acerca do percentual de honorários advocatícios a serem estabelecidos em caso de êxito da referida ação coletiva e o percentual de repasse para os autores e 3. Assuntos gerais. Em respeito às normas sanitárias de combate ao Estado de Pandemia ocasionado pelo COVID 19, referida assembléia se dará nesta data e, por meio virtual, cujo acesso será encaminhado a todos os associados via e-mail, com até cinco dias de antecedência, de realização da mesma.
Estrela-RS , 06 de janeiro de 2022.

Fernando da Gama
Presidente do Sindiberf – Vale do Taquari

NICOLE MORÁS/DIVULGAÇÃO

Curso foi considerado um dos melhores do país

Univates recebe inscrições para processo seletivo do curso de Medicina

Prazo segue até as 16h do dia 31 de janeiro

LAJEADO

A seleção para o curso de Medicina da Univates está com inscrições abertas até 31 de janeiro.

Nesse processo são oferecidas 40 vagas. Para se inscrever, o candidato deve ter feito a prova do Exame Nacional do Ensino Médio (Enem) entre os anos de 2016 e 2020.

A opção de usar as notas do Enem de 2021 será disponibilizada só caso estejam publicadas até as 16h do dia 31.

As inscrições podem ser feitas pelo site univates.br/vestibular/medicina. A taxa de inscrição é de R$ 150. O edital completo também pode ser conferido no portal.

Critérios de seleção

A nota do candidato no processo seletivo será calculada pelo sistema de inscrições, sendo utilizadas as notas das questões objetivas e da redação obtidas nas provas do Enem de 2016 a 2020, conforme opção de cada candidato.

O resultado do processo seletivo será divulgado até o dia 2 de fevereiro no portal da Univates.

As matrículas poderão ser feitas a partir do dia 3 de fevereiro, de modo presencial, no Atendimento Univates (sala 310 do Prédio 9), das 8h às 11h30min e das 13h às 16h, ou de forma on-line a partir da publicação do Edital de Resultados até as 16h do dia 3 de fevereiro, pelo Start Univates, no link univates.br/startunivates/login/.

Mais informações podem ser obtidas pelo e-mail vemprauni@univates.br ou pelo telefone 0800 707 0809.

PREFEITURA MUNICIPAL DE ESTRELA

EDITAL DE PREGÃO ELETRÔNICO Nº 010/2021

O Prefeito torna público que no dia 10 de fevereiro de 2022, às 09h, será realizada através do site www.bll.org.br a sessão pública a aquisição de EQUIPAMENTOS DE INFORMÁTICA, SERVIDOR E SWITCH, conforme Edital e Anexos. Cópias do Edital e anexos poderão ser obtidas no site supracitado ou no endereço www.estrela.rs.gov.br, bem como informações complementares pelo telefone (51)3981-1025, no horário das 8h às 11h30min e das 13h30min às 17h.

Estrela, 05 de janeiro de 2022.
ELMAR ANDRÉ SCHNEIDER
Prefeito

EDITAL DE LOTEAMENTO

O Registrador Titular do Registro de Imóveis de Estrela, Dr. MIGUEL OLIVEIRA FIGUEIRÓ

REGISTRO DE IMÓVEIS – Dr. MIGUEL OLIVEIRA FIGUEIRO – Registrador Titular – GUNDELA T. SCHAFER – Oficial Ajudante – Rua Ernesto Alves, 595 – Tel.: 51.3712-1956 – ESTRELA-RS

FAZ SABER, aos que o presente edital virem ou dele conhecimento tiverem, que, nos termos da Lei Federal nº 6.766/79 e normatividade aplicável, FORAM APRESENTADOS, neste Cartório, na Rua Ernesto Alves, nº 595, Bairro Centro, nesta cidade de Estrela/RS, Fone: (51) 3712-1956, o REQUERIMENTO, MEMORIAL, PLANTA E DOCUMENTOS, referentes ao projeto denominado "**LOTEAMENTO ALTOS DA COLINA**", com a área superficial de **32.747,53m²** (Trinta e dois mil, setecentos e quarenta e sete metros e cinquenta e três decímetros quadrados), localizada na Rua Olavo Bilac, cidade de Colinas, com as características e confrontações da matrícula nº **30.585**, deste Cartório (conforme desenho abaixo), ou seja: "**UMA ÁREA DE TERRAS URBANA**, com a superfície de **32.747,53m²** (Trinta e dois mil, setecentos e quarenta e sete metros e cinquenta e três decímetros quadrados), sem benfeitorias, localizada na Rua Olavo Bilac, lado ímpar, Bairro Centro, na cidade Colinas-RS, distante 87,46 metros da esquina com a Rua do Progresso, sem quarteirão definido, confronta-se: pela frente, ao **OESTE**, na extensão de 36,60 metros, confronta-se com a Rua Olavo Bilac; a seguir, no sentido horário forma um ângulo interno de 176º00"00', segue na extensão de 48,00 metros, confronta-se ainda ao **OESTE**, com a Rua Olavo Bilac; a seguir forma ângulo interno de 95º15"00', segue na extensão de 337,28 metros, confronta-se ao **NORTE** com o imóvel matriculado sob nº 32.662 de propriedade de Rosani Cristina Silvestre da Luz Schwarz, imóvel matriculado sob nº 6.145, de propriedade de Paola Cristina Schwarz, e o imóvel matriculado sob nº 17.703, de propriedade de Paola Cristina Schwarz e Francisco José Schwarz; a seguir forma um ângulo interno de 84º45"00', segue na extensão de 106,48 metros, confronta-se ao **LESTE** com imóvel matriculado sob nº 30.586, de propriedade de Cervi Participações Ltda a seguir forma um ângulo interno de 90º30"00", segue na extensão de 47,86 metros, confronta-se ao **SUL**, com imóvel matriculado sob nº 30.586, de propriedade de Cervi Participações Ltda.; a seguir forma um ângulo interno de 269º30"00', segue na extensão de 6,00 metros, confronta-se ao **LESTE**, com imóvel matriculado sob nº 30.586, de propriedade de Cervi Participações Ltda.; a seguir forma ângulo interno de 90º30"00', segue na extensão de 285,46 metros, confronta-se ao **SUL**, com imóvel matriculado sob nº 16.588, de propriedade de Décio Wathier e outros chegando ao ponto de início onde forma um vértice com ângulo interno de 93º,30"00'. Proprietárias: **PAP CONSTRUTORA E INCORPORADORA LTDA.**, inscrita no CNPJ sob nº 90.932.401/0001-72, com sede na Avenida Benjamin Constant, 729, Centro, Lajeado-RS, e **CERVI PARTICIPAÇÕES LTDA.**, inscrita no CNPJ sob nº 09.276.891/0001-88, com sede na Rua Rodolfo Germano Hexsel, 94, apto 501, Bairro Hidráulica, Lajeado-RS.

A documentação encontra-se neste Cartório e decorridos 15 (quinze) dias úteis da última publicação deste edital, sem impugnação de terceiros ou deste Ofício, será feito o registro do loteamento.

Estrela/RS, 21 de dezembro de 2021.

Gundela Tischer Schäfer
Registradora Substituta

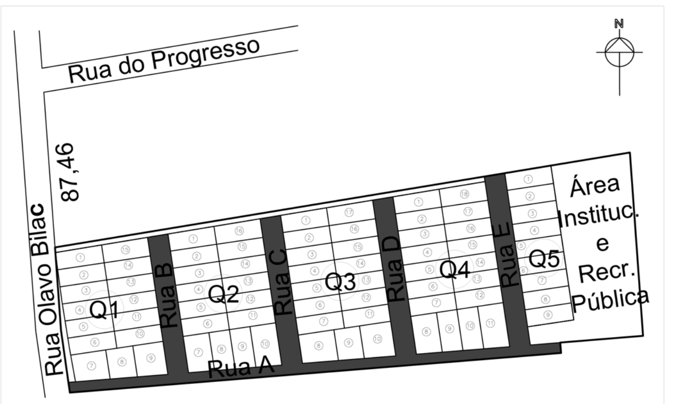

PAP URBANIZADORA

LOTEAMENTO ALTOS DA COLINA
IMPLANTAÇÃO
Rua Olavo Bilac s/n - Bairro Centro, Colinas/RS

AV. BENJAMIN CONSTANT, Nº 729, CENTRO, LAJEADO/RS — FONE (51)3714-2555 — Site: papurbanizadora.com.br

OPORTUNIDADE!

VAGA PARA AUXILIAR DE INDÚSTRIA

- Imprescindível: Dinamismo, responsabilidade, comprometimento, ser pró-ativo e ter espírito de equipe;

- Horário: Das 07:20 às 17:18;

- Benefícios: Auxílio plano de saúde, prêmio assiduidade, refeitório próprio, vale transporte.

Interessados enviar currículo para: curriculos@refricomp.com.br.
Favor descrever no assunto do e-mail: VAGA AUXILIAR DE INDÚSTRIA.
Ou comparecer junto a sede da empresa.

Refricomp

OPORTUNIDADE!

VAGA PARA ELETROMECÂNICO

- Imprescindível: Dinamismo, responsabilidade, comprometimento, ser pró-ativo e ter espírito de equipe;
- Desejável experiência na função e cursos na área;
- Será diferencial conhecimento e/ou experiência na área;
- Horário: Das 07:20 às 17:18;

- Benefícios: Auxílio plano de saúde, prêmio assiduidade, refeitório próprio, vale transporte.

Interessados enviar currículo para: curriculos@refricomp.com.br.
Favor descrever no assunto do e-mail: VAGA ELETROMECÂNICO.
Ou comparecer junto a sede da empresa.

Refricomp

AH classificados

IMÓVEIS

"**TERRENO**- BAIRRO SÃO BENTO Medindo 12x30, loteamento calçado, ótima orientação solar. R$ 90 mil. Fone: (51) 98175-1729. CRECI 60.971"

"**ÁREA** PROPÍCIA PARA CHÁCARA Documentos em dia, pode ser financiado, 14.700 m2. Fundos para o Arroio Forquetinha, sem benfeitorias R$ 325 mil. Fone:(51)98175-1729. CRECI 60.971"

"**SALA** COMERCIAL NO CENTRO Ed.Atlanta,116 m2, apenas R$ 120.000,00 Fone:(51) 98175-1729. CRECI 60.971"

"**LOJA** TÉRREA ALUGADA Com 83 m², localizada na Rua Olavo Bilac em prédio construído pela Diamond. R$ 450.000,00 Fone:(51)98175-1729.CRECI 60.971"

"**FLORESTAL** |COBERTURA PLANA Cobertura plana 3 dormitórios sendo 1 suíte, lareira, 2 vagas de garagem, Hidromassagem na área externa, elevador, 151m² de área privativa. Avaliamos veículos. Valor R$530.000,00 Fone:51 99500-5435CRECI 59.610"

"**EDIFÍCIO** BELLMONT Apartamento novo no centro com 3 suítes sendo 1 Master com closet, espera para lareira, espaço gourmet, lavabo,2 vagas de garagem,166m² de área privativa.Fone 5199500-5435 CRECI 59.610"

EDIFÍCIO MIRANTE DO VALE Apartamento mobiliado 2 dorm com suíte, bairro Florestal,garagem, sacada fechada,salão de festas.Área privativa de 95m2 R$650.000,00 Fone:51 99500-5435 CRECI 59.610

TERRENO COMERCIAL -B: FLORESTAL 495m2, excelente localização próximo a supermercado, banco, posto de gasolina e de uma das principais vias de Lajeado. Fone:51 99500-5435 CRECI 59.610

SERVIÇOS

METALÚRGICA Buhl. Esquadrias de inox, alumínio e ferro. Rua Pará, 236, Bairro dos Estados, Estrela. Contate: (51) 3712-2991/ 98632-2991 ou e-mail: valdirbuhl@oi.com.br

M e M LAVA CAR. Carros, motos, vans, jipes, caminhonetes. Limpeza de tapetes, estofados, bancos e tetos. Montamos e desmontamos qualquer tipo de veículo para limpeza geral, limpeza de peças e motores com água quente. Higienização interna. ERS 421, 1358, Conventos, Lajeado. F: (51) 99636-6362.

MECÂNICA BTC TRUCK CENTER. Oferece serviços de motor, caixa e diferencial, diagnósticos com rasther, venda de peças e serviço multimarcas. BR386, Km361, trevo Glória, s/nº, Estrela/RS. Atendimento de segunda à sexta. F: (51) 98435-5051 ou (51) 99724-7675.

SALÃO DE BELEZA CRIS - Dispõe de corte femininos e masculinos, manicure e pedicure, depilação feminina em geral, mechas, Semi definitiva da Olenka, penteados, maquiagem, desing de sobrancelhas com henna, micropigmentação e tratamento capilar. Marque seu horário. Rua Guilherme Armange, 237, bairro Conventos. Fone: (51) 3707-0347 ou whats: (51) 98160-3468 ou (51) 99552-9509.

NEGÓCIOS

VENDO- Moto Suzuki Vstrom100 XT 2019 com 19.500 km , único dono ,pronta para andar R$ 57.500 avista sem troca. FONE: 5199199-8100

VENDO-Apto novo 2 dorm ,sendo 1 suíte ,2 vagas de garagem ,área privativa 95 m , uma quadra do Hospital HBB. R$390 mil FONE: 51 99773-3141

VENDO- Terrenos no loteamento Europa , a uma quadra da Benjamim sendo uma esquina com 453m² . R$150 mil; o outro lado ,com 371 m² . R$120 mil. FONE: 51 99773-3141

PRODUTOS PIERRE ALEXANDER - Pronta entrega,aberto das 13 as 18h.Av Benjamin Constant,1010 sl 206.Fone:(51)37142489 e 981170154

BRECHO SOPELSA CONFECÇÕES– Roupas Novas e Usadas, antiguidades, eletro domésticos usados. Aluguel de Roupas CTG masculina, feminina e infantil. Agora em novo endereço na antiga lotérica do Centro de Marques de Souza.Fone: Fone (51) 98054 4875 .

CASA BRICK – Moveis novos e usados na Rua Parobé, 347 centro de Lajeado. Fone:(51) 3790 0257 ou 995315375

VENDE-SE – Restaurante e Lancheria no Centro de Lajeado. Aceita-se carro como parte de pagamento.Contato no (51) 37102176 Cirio.

DIVERSOS

CFC Victória, se for viajar, revise seu carro e seus documentos! Tr.: 3710-2588.

O PANELÃO. Churrascaria, lancheria e hotel. BR 386, km 341, nº 6567, Lajeado/RS. F: (51) 3748-9519.

SIDERAL Brindes Confecções Ltda. Agendas, calendário, chaveiro, canecas, copos e brindes em geral. Tr.: 3720-1140 ou www.sideralbrindes.com.br

PEIXES: Sabores Alimentos conta com uma grande variedade de peixes/frutos do mar. Av. Um Oeste, nº 353, tendo acesso pela ERS 128 (Via láctea), Teutônia. Contato: (51) 3762-7055 / 3762-9353.

GÁS TELE KIKO - Entrega 24 hs. FoNE:(051) 98405-8011 ou 3714-5996.

BRESCOVIT VIAGENS. Faço viagens, vans sprinter habilitadas ANTT para viagens em todo o Brasil. F: 98515-2887/ 99841-9004

FAM PNEUS. Borracharia. RST 453, estrada Rota do Sol, Km 41,5. nº 1855, Estrela. Fone: (51) 98186-5439/ (51) 99293-3298 whats.

SUSTENTARE Seguros. Corretor Ilson Wahlbrink. Acidentes pessoais, residencial, veículos, vida, viagem e muitos outros. Rua Santos Dumont, 420, Languiru, Teutônia. Fone: 3762-1008/ 99884-1980.

SUCATAS PALUDO. Comércio de sucatas de papeis, plásticos e aluminio. Av. Senador Alberto Pasqualini, B. Universitário, nº 3.890. Contato: 51 3714-3909.

CONSERTO DE ACORDEON DA LUZ. Conserto e restaurações de acordeões, afinações, foles novos, aplicação de celuloide. Mecânica de baixaria e demais serviços. Contato: (51) 99109-4126 falar Luciano.

DOSSUL CARNES. Açougue, mercado, fruteira e padaria. Aos domingos com delivery de churrasco e aos sábados com meio frango assado na brasa. Reservas: 99272-4692 ou 3748-0713.

SOLAR CENTRO DIA PARA IDOSOS. Veio para facilitar a rotina das pessoas que precisam sair de casa para trabalhar e não têm com quem deixar seus familiares idosos. Rua Emílio Abichequer, 549, São Cristóvão, Lajeado. Fone: (51) 99181-4996 ou 51 98260-3387.

AR CONDICIONADO – Venda, instalação e manutenção com técnico especializado. FONE: (51)98156-1145

CONTRATA-SE

ENTREGADOR

Atividades:
Entregar jornal, revistas, encartes e boletos.
Atuação em Lajeado.
Horário noturno.

Requisitos:
Possuir moto própria.
Carteira de habilitação A.
Não é necessário ter experiência.

Interessados enviar currículo para **rh@grupoahora.net.br**

GRUPO A HORA

HORÓSCOPO

21/03 a 19/04 **ÁRIES:** Nos assuntos amorosos, aposte mais na sensibilidade e na emoção. Se estiver só e pintar um crush.

20/04 - 20/05 **TOURO:** A rotina deve dar um tempo e novas experiências talvez abram os seus horizontes, e pode até fazer amizades com pessoas que estão longe.

21/05 - 20/06 **GÊMEOS:** Se já encontrou a tampa da sua panela, tudo indica que irá se esforçar para detonar a rotina.

21/06 - 22/07 **CÂNCER:** Se você já achou sua alma gêmea, tende a mostrar mais sensibilidade e dedicação pelo bem do romance.

23/07 - 22/08 **LEÃO:** Além de contar com bom gosto e habilidade, você pode mostrar mais sensibilidade, deixar o ambiente agradável e brilhar no serviço.

23/08 - 22/09 **VIRGEM:** Habilidade artística, seja relacionada à moda, música ou poesia, ganha destaque e pode te render bons frutos.

23/09 - 22/10 **LIBRA:** Você tem tudo pra brilhar no emprego com seu carisma e empenho, inclusive se faz home office.

23/10 - 21/11 **ESCORPIÃO:** Com um jeito mais cativante e dedicado, tudo indica que terá facilidade para formar excelentes relacionamentos.

22/11 - 21/12 **SAGITÁRIO:** Os astros destacam o seu talento para as finanças e revelam que você pode atrair mais dinheiro.

22/12 - 19/01 **CAPRICÓRNIO:** Se atua com publicidade ou comércio, deve arrasar. Estudos também estão favorecidos.

20/01 - 18/02 **AQUÁRIO:** Pode deixar as duas mãos bem abertas, pois deve rolar chuva de grana, bufunfa, dindim!

19/02 - 20/03 **PEIXES:** Tudo indica que poderá realizar alguns ideais e sonhos, contando com amigos leais para realizar alguns dos seus planos.

CRUZADAS

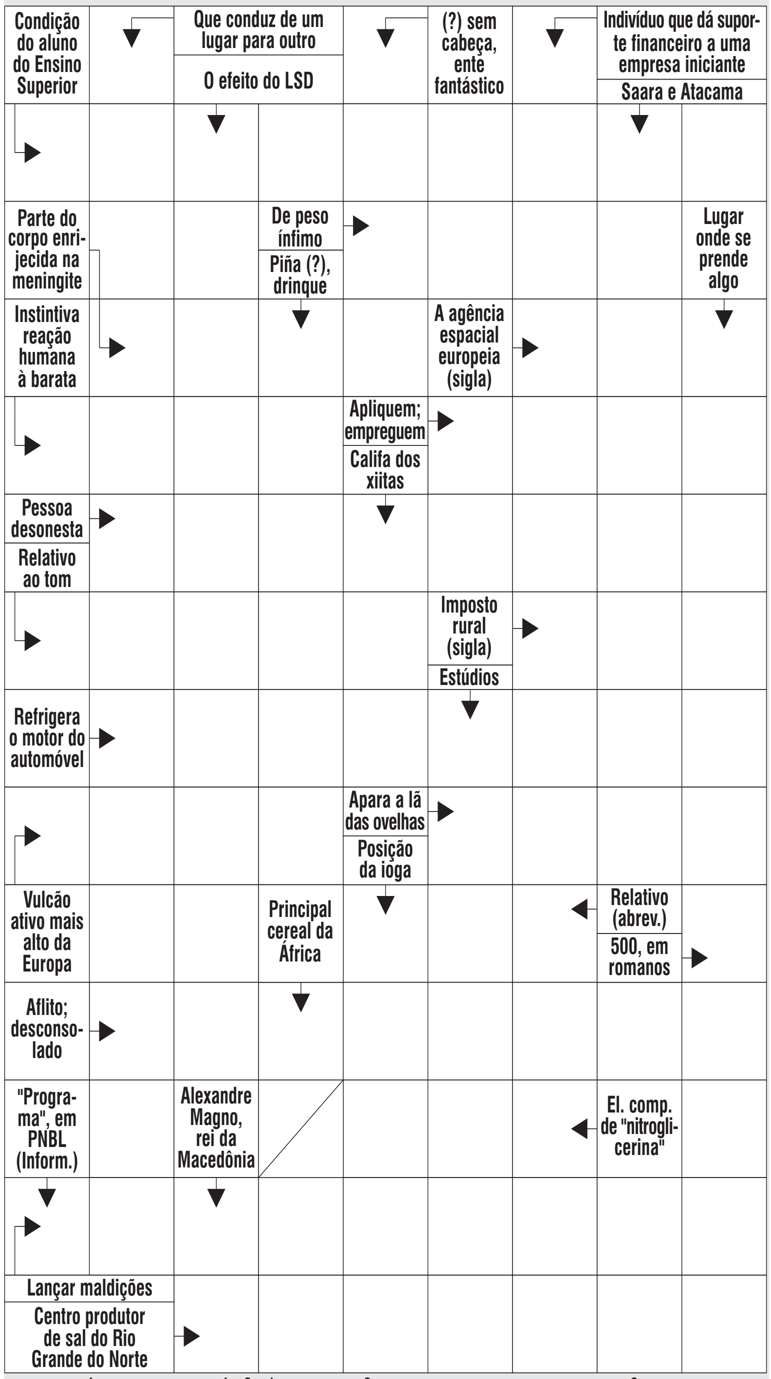

BANCO 5/sorgo. 6/colada. 7/mossoró. 8/radiador. 9/graduando — praguejar. 14/investidor-anjo. 55

www.coquetel.com.br / © Revistas COQUETEL

Solução

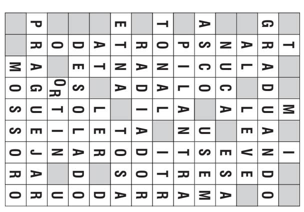

PREFEITURA MUNICIPAL DE SÉRIO

PREGÃO PRESENCIAL REGISTRO DE PREÇOS 01/2022

Pregão Presencial Registro de Preços 01/2022: Aquisição de gêneros alimentícios para merenda escolar. Abertura: 20/01/2022 às 9h, na sala de reuniões do Centro Municipal de Órgãos Públicos, no site www.portaldecompraspublicas.com.br. Informações e Edital: das 8:00 às 11:30 e das 13:30 às 16:00 horas, no Setor de Licitações e nos sites www.municipiodeserio.com.br e www.portaldecompraspublicas.com.br. Sério, 05/01/2022.
Sidinei Moisés de Freitas – Prefeito

PREFEITURA MUNICIPAL DE BOQUEIRÃO DO LEÃO

AVISO DE REVOGAÇÃO PREGÃO PRESENCIAL N.º 015/2021

O Município de Boqueirão do Leão torna público, para o conhecimento dos interessados, a REVOGAÇÃO do Pregão Presencial Nº 015/2021 que trata da contratação de empresa para a prestação de serviços de arbitragem.
Informações junto à Prefeitura Municipal de Boqueirão do Leão, na Rua Sinimbu, N° 644, fone (51) 3789 1122, e-mail: licitacomprasboqueirao@gmail.com, no horário das 07h às 13h.
LUIZ AUGUSTO SCHMIDT
Prefeito Municipal em Exercício

ASSEMBLEIA GERAL EXTRAORDINÁRIA SINDICATO DOS SALÕES DE BARBEIROS, CABELEIREIROS, INSTITUTOS DE BELEZA DO VALE DO TAQUARI

Rua Expedicionários do Brasil n° 250 / Sala 106 – B. Americano – Lajeado (RS)

EDITAL DE CONVOCAÇÃO

Pelo presente edital de convocação, ficam convocados todos os associados quites com a tesouraria da sua base territorial do Sindicato dos Salões de Barbeiros, Cabeleireiros, Institutos de Beleza do Vale do Taquari, em pleno gozo de seus direitos sindicais, para participarem da Assembleia Geral EXTRAORDINÁRIA que se realizará no dia 17 de janeiro de 2022, na sede do Sindicato, sito na Rua Expedicionários do Brasil, n° 250 / Sala 106, Bairro Americano em Lajeado/RS, às 9 horas em primeira convocação, não havendo quórum, as 10:00 horas em segunda convocação e as 11:00 horas em última convocação com qualquer número de associados presentes, de acordo com o que dispõe o parágrafo sétimo do artigo 32º do Regulamento Eleitoral, a fim de deliberar sobre a seguinte ORDEM DO DIA:

- Eleição da Diretoria, Conselho Fiscal e Suplentes, Delegados Representantes Efetivos e Suplentes para o mandato de 09.03.2022 à 08.03.2026.

Lajeado/RS, 04 de janeiro de 2022.

Aloísio Rubem Wickert, Felix Batista Ghisleni e Tarcísio Specht
Comissão Eleitoral

EDITAL DE DESMEMBRAMENTO
(Art. 19 da Lei Federal n.º 6.766, de 19 de dezembro de 1979)

PAULO RICARDO DE AVILA, Registrador do Registro de Imóveis da Cidade de **TEUTÔNIA**, Comarca de Teutônia, Estado do Rio Grande do Sul.

FAZ PÚBLICO, para conhecimento de todos e a quem interessar possa que **MAURICIO SIDNEI SPELLMEIER**, CPF 369.750.360-04, C.N.H. 02435219061-DETRAN/RS, brasileiro, aposentado, casado pelo regime da comunhão parcial de bens desde 09/01/2004, com **JANETE BROCKMANN SPELLMEIER**, CPF 905.037.830-72, C.N.H. 01552631523-DETRAN/RS, brasileira, escrevente autorizada, residentes e domiciliados na Linha Frank, Westfália-RS, **DEPOSITARAM** neste Registro de Imóveis os documentos necessários exigidos pelo Artigo 18 da Lei n.º 6.766/1979, para o registro de um Desmembramento (**protocolo n.º 79.180, de 02 de dezembro de 2021**), tendo acesso através da Rua Jorge Steffen, distante 31,89 metros da esquina com a Rua 4 de Julho, Bairro Centro, Município de Paverama-RS, com a superfície de **6.734,93m²** de área desmembrada, mais 8.271,51m² de área remanescente, conforme matrícula nº **36.379**, fls. 01, livro nº 2-RG do Registro de Imóveis de Teutônia-RS. A referida área após o desmembramento, ficará constituída de onze parcelas, uma área remanescente e uma área de uso institucional. O desmembramento foi aprovado pela Prefeitura Municipal de Paverama-RS, conforme certidão nº 419/2021, expedida em 08 de setembro de 2021.

E para que chegue ao conhecimento de todos expediu-se este edital que será publicado no jornal local, podendo o registro ser impugnado, no prazo de quinze (15) dias, contados da data da publicação, tudo nos termos do Artigo 18 da citada Lei Federal n.º 6.766/1979.

→ O horário de funcionamento da Serventia é de segunda a sexta-feira, das 9:00hs às 12:00hs e das 13:30hs às 17:00hs, sendo que os canais de comunicação com o Registro de Imóveis de Teutônia-RS, são os seguintes: presencialmente, na Rua 3 de Outubro, 404, Sala 106, Bairro Languiru, Teutônia-RS; por meio do e-protocolo, no site da Central de Registro de Imóveis-CRI (https://www.cri-rs.com.br/), e-mail da Serventia duvidas.ri@cartorioteutonia.com.br, e pelos telefones (51) 3762-1248 ou 3762-2040.

Teutônia-RS, 30 de dezembro de 2021. Eu,____Paulo Ricardo de Ávila, Registrador, subscrevi.

PAULO RICARDO DE AVILA:27250717049

Paulo Ricardo de Ávila
Registrador

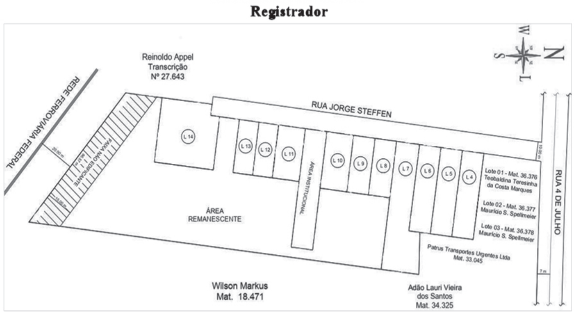

A HORA
COMPROMISSO COM O LEITOR
PUBLICAÇÃO LEGAL É NO A HORA

Polícia suspeita que incêndio foi proposital

DIVULGAÇÃO

Incêndio começou no cômodo onde estava a mulher de 39 anos

Henrique Pedersini
henrique@grupoahora.net.br

LAJEADO

O delegado de polícia de Lajeado, Márcio Moreno, acredita que o incêndio foi proposital. Pela hipótese da investigação, trata-se de suicídio seguido de tentativa de duplo homicídio doloso. O fato aconteceu na manhã de ontem, em uma casa no bairro Moinhos D'Água, em Lajeado.

O menino de 12 anos teve 80% do corpo atingido pelo fogo e a menina de 7 anos sofreu queimaduras em 30%. Ambos foram transferidos para o Hospital Pronto-Socorro (HPS) em Porto Alegre. Para o delegado, a mulher planejou a própria morte e o atentado contra os filhos. "Trata-se de um fato extremamente grave e lamentável", diz Moreno.

A mulher de 39 anos foi encontrada morta em um dos quartos da casa. Um dos bombeiros que atendeu a ocorrência conta que as chamas se concentraram onde havia uma caixa d'água, que diminuiu a proporção do fogo.

OBITUÁRIO

LIRIA MARIA HENZ, 72, faleceu ontem, 5. O sepultamento foi no Cemitério Católico de Bela Vista, Arroio do Meio.

HILDA LACERDA DA SILVA, 75, faleceu ontem, 5. Foi cremada no Memorial Crematório Jardim Montanha dos Vales, em Santa Cruz do Sul.

ALBERI FRANCISCO, 64, faleceu ontem, 5. O sepultamento foi no Cemitério São João, de Arvorezinha.

Para informar falecimentos:
- **WhatsApp:** (51) 92487689
- **Fone:** 3710 4200
- **E-mail:** centraldejornalismo@grupoahora.net.br

A HORA ESPORTES
PATROCINADORES:
LUCASA CONSTRUTORA
Sicredi
GOTA limpa
Certel
COMPACTA SERVIÇOS DE LIMPEZA URBANA

COPA SÃO PAULO DE FUTEBOL JÚNIOR

REPRESENTANTE DO VALE BUSCA O PRIMEIRO PONTO

Após perder na estreia para o Grêmio, Mixto/Ivo10 encara o XV de Jaú hoje à tarde

Caetano Pretto
caetano@grupoahora.net.br

DIVULGAÇÃO

Sob forte chuva na cidade de Jaú, Mixto/Ivo10 fez boa partida mas perdeu por 2 a 0 para o Grêmio na estreia da Copa São Paulo de Futebol Júnior

Pela primeira vez na história o Vale do Taquari possui um representante na maior competição de base do mundo. Depois de perder na estreia para o Grêmio, a Ivo10, de Teutônia, em parceria com o Mixto, do Mato Grosso, retorna a campo hoje à tarde na Copa São Paulo de Futebol Júnior. Às 17h15min, enfrenta o XV de Jaú em busca dos primeiros pontos e da chance de permanecer vivo pela classificação.

A tabela apontou para o Mixto o jogo mais difícil logo na estreia. Mesmo assim, a equipe fez um bom enfrentamento e perdeu por apenas 2 a 0 para o Grêmio. O segundo gol, no último lance da partida, foi marcado por um atleta do Vale, Zinho, natural de Santa Clara do Sul.

Técnico da equipe, Serginho Almeida considera que o time jogou abaixo do que pode, e mesmo assim fez um bom enfrentamento contra o Tricolor. "Enfrentamos um gigante e tivemos um bom jogo. Mostramos dificuldades, que eram esperadas, e até ficamos tristes pois sabemos que podíamos ter jogado mais. Perdemos por 2 a 0 mas acredito que tínhamos capacidade para até vencer o Grêmio", avalia.

CONFRONTO CONTRA O TIME DA CASA

A primeira rodada apresentou uma surpresa no grupo. Time da sede, o XV de Jaú perdeu por 1 a 0 para o Castanhal, do Pará. Agora, os dois times se enfrentam na tarde de hoje em busca do primeiro ponto.

Com a provável derrota do time paraense para o Grêmio, o Mixto sabe que a vitória pode o deixar em situação favorável no grupo. "Vamos enfrentar o time da casa, uma equipe forte e de qualidade, que trabalha com jogadores no limite da idade, mais velhos que os nossos atletas. Vamos em busca da vitória e na última rodada chegaremos fortes para a classificação", comenta o treinador.

Depois de jogar contra o XV, o Mixto/Ivo10 estará atento à outra partida do grupo. Isso porquê Grêmio e Castanhal se enfrentam às 19h30min. Na última rodada, o representante do Vale entra em campo no domingo, às 14h15min, contra a equipe do Pará.

ARQUIVO A HORA

ESPORTES A MOTOR

TRAVESSEIRO ORGANIZA ENCONTRO DE TRILHEIROS

Evento ocorre sábado,15, e estima receber 250 motociclistas

Mais de 250 aventureiros de todo o estado e até de fora dele estarão reunidos no dia 15 de janeiro no 14º Encontro de Trilheiros promovido pelo Moto Clube de Travesseiro (Moctra).

De acordo com a comissão organizadora, serão mais de 70 quilômetros de trilhas

A largada será às 13h30min na Praça Municipal, no Centro da cidade.

De acordo com a comissão organizadora, serão mais de 70 quilômetros de trilhas pelo interior do município. Foram abertas estradas, áreas de subidas, descidas e pontos de alagamento por várias comunidades. No fim, todos os participantes terão direito a participar de uma confraternização.

A inscrição para cada participante custa R$ 60 (antecipada) ou R$ 70 (na hora). Mais informações nos telefones 051 9 95139800 ou no 051 9 96606733.

OUTROS EVENTOS

Nos dias 22 e 23 de janeiro, o Grupo Tutaloko, de Venâncio Aires, promove o 14º Encontro. O evento será na Comunidade Ouro Verde, em Linha Olavo Bilac. Inscrições custam R$ 90 e podem ser feitas no telefone 051 9 985307954 (Paludo) ou 051 9 984488521(Jéferson).

Já nos dias 05 e 06 de fevereiro, o Parazitas da Trilha promove em Marques de Souza o seu evento. A largada será no EC Cruzeiro. Inscrições custam R$ 90 e podem ser feitas no telefone 051 9 91668524 (Jackson).

A HORA ESPORTES
PATROCINADORES:

INTERNACIONAL

MEDINA CHEGA AMANHÃ AO BEIRA-RIO

Treinador concederá entrevista coletiva em sua apresentação. Trabalho com o elenco começa na próxima terça-feira

Caetano Pretto
caetano@grupoahora.net.br

DIVULGAÇÃO

Anunciado no dia 27 de dezembro como novo técnico do Colorado, Medina começa o trabalho com o elenco na próxima terça-feira

Ao mesmo tempo em que busca reforços para o elenco, o Internacional prepara os últimos detalhes para apresentar o treinador que comandará a equipe na temporada. O objetivo da diretoria é que Alexander Medina, o "Cacique", conceda sua primeira entrevista coletiva no Estádio Beira-Rio amanhã pela manhã.

Anunciado no dia 27 de dezembro como novo técnico do Colorado, Medina foi buscado pois tem as características que eram procuradas pelo Centro de Análise de Prospecção de Atletas do clube, o CAPA.

Natural de Salto, no Uruguai, ele iniciou a carreira de treinador no Nacional, em 2016. Dois anos depois, conquistou o Torneio Apertura e Intermédio pelo clube de Montevidéu. Posteriormente, transferiu-se para o Talleres, onde foi terceiro colocado do Campeonato Argentino e vice-campeão da Copa Argentina na última temporada.

Mesmo se a apresentação ocorrer amanhã, o uruguaio só iniciará os trabalhos com os jogadores a partir da próxima terça-feira, 11, no CT Parque Gigante, quando inicia a pré-temporada do elenco profissional.

EQUIPE DE TRABALHO

O uruguaio chega acompanhado de três auxiliares, o uruguaio Fernando Machado, o argentino Mariano Levisman e o brasileiro Jadson Viera, natural de Santana do Livramento. Completam a equipe os preparadores físicos Richard "Papote" Gonzalez e Alexis Olariaga, uruguaio e argentino, respectivamente.

D'ALE PERTO DO RETORNO

A direção do Inter trata dos detalhes finais para anunciar o retorno de D'Alessandro. Após uma série de reuniões, a questão está encaminhada e o meia voltará a jogar no clube. O modelo da negociação ainda não foi revelado, mas existe a possibilidade de que o contrato seja válido até o final do Gauchão.

Desta maneira, D'Alessandro ficaria à disposição do técnico Alexander Medina para os jogos do Gauchão. Depois do estadual, D'Alessandro, que está com 40 anos, deverá se aposentar dos gramados.

O objetivo é seguir no futebol, mas trabalhando em outra área, provavelmente na direção.

DIVULGAÇÃO

5º REFORÇO

GRÊMIO CONTRATA O MEIA BENÍTEZ

O Grêmio confirmou no fim da tarde de ontem o acerto do meia Benítez, ex-Vasco e São Paulo. O clube gaúcho avançou nas tratativas com o Independiente, da Argentina, e chegou a um acerto com o presidente Hugo Moyano.

Acerto entre Grêmio e Independiente é pelo empréstimo de um ano com obrigação de compra

O acerto entre os dois clubes é pelo empréstimo de um ano, com a obrigação de compra de parte dos direitos econômicos ao final do período por parte do Grêmio.

O vice de futebol Denis Abrahão afirmou que o documento para fechar o negócio já possui a assinatura do presidente Romildo Bolzan Jr. Portanto, resta apenas a devolução por parte do clube argentino.

O meia de 27 anos foi a alternativa definida para reforçar a posição, que já conta com o colombiano Campaz. Além dos dois, o Grêmio terá Orejuela, Churín, Villasanti e Kannemann na cota de estrangeiros do grupo.

Benítez esteve nos últimos dois anos emprestado pelo Independiente a clubes brasileiros. Em 2020, defendeu o Vasco, enquanto na temporada passada atuou pelo São Paulo. O clube paulista não exerceu a opção de compra dos direitos.

APRESENTAÇÃO:

RODRIGO VEDOY
CAETANO PRETTO
EZEQUIEL NEITZKE
SINTONIZE 102.9 OU OUÇA PELO NOSSO PORTAL:
GRUPOAHORA.NET.BR
RÁDIO 102.9 A HORA
A HORA ESPORTES
A HORA ESPORTES
SEGUNDA A SEXTA
12h às 13h
Giro esportivo sobre os principais eventos, competições da região e dupla Gre-Nal.
PREPARO GERAL —
SEMANAL - TERÇAS
19h às 21h
Um panorama dos esportes que movimentam o Vale do Taquari.
INSCREVA-SE EM NOSSO CANAL
A HORA ESPORTES
ESCANEIE O QR-CODE E ACOMPANHE OS VÍDEOS DO CANAL A HORA ESPORTES
PATROCINADORES:

A HORA ESPORTES
PATROCINADORES:

FOTOS DIVULGAÇÃO

Fernando Henz (ao fundo) concorre ao prêmio de melhor árbitro do Gauchão de Futsal

FUTSAL

ENTRE OS MELHORES DO RIO GRANDE DO SUL

Fernando Henz e Rocheli Schuster foram indicados ao prêmio de destaques da arbitragem na temporada

Ezequiel Neitzke
ezequiel@grupoahora.net.br

A direção de arbitragem da Liga Gaúcha inovou nesta temporada e promove uma votação para a escolha dos melhores do ano. Entre os destaques estão o árbitro Fernando Henz e a anotadora Rocheli Schuster.

A votação é feita de forma online no site e encerra amanhã. Para participar da votação, basta preencher o formulário através do site na Liga Gaúcha.

Fernando Henz concorre na categoria melhor árbitro. Para ele, estar entre os indicados é o reconhecimento de todo o trabalho desenvolvido na última temporada em todas as categorias do Gauchão de Futsal.

Já Rocheli Schuster concorre ao prêmio de melhor anotador/cronometrista. A indicação a pegou de surpresa, pois alguns colegas que são referências sequer aparecem na lista dos premiados. "Isso me mostra que estou no caminho certo, que o trabalho duro e a dedicação traz recompensas."

CANDIDATOS DO VALE

Melhor árbitro
Fernando Henz – Lajeado

Anotador/Cronometrista
Rocheli Schuster – Teutônia

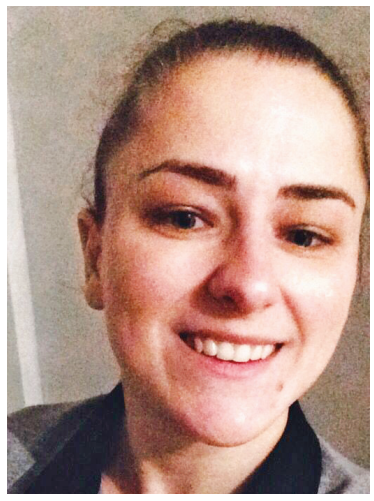

Rocheli Schuster disputa o prêmio de melhor cronometrista

CAETANO PRETTO
caetano@jornalahora.inf.br

IVO10 PROSPERA NO FUTEBOL DE BASE

A participação da Ivo10 Academy na Copa São Paulo de Futebol Júnior é histórica para o Vale do Taquari. Pela primeira vez em mais de 50 edições uma equipe da região está na disputa da maior competição de base do futebol mundial. Isso deve ser comemorado.

A Ivo10 é criação do jogador Ivo, natural de Palmitinho mas que tem em Teutônia a sua criação e casa. O meia alcançou projeção no Juventude, passou pelo Palmeiras e desde 2015 está na China, onde defende e é ídolo do Henan Jianye.

Foi na China onde o atleta começou também a sua carreira de gestor com a criação da primeira escola da Ivo10 Academy, mais precisamente em Macau. O projeto logo foi expandido para o Brasil, com a Ivo10 iniciando os trabalho em Teutônia menos de um anos atrás.

E em tão pouco tempo, a equipe fez o que nenhuma outra do Vale havia feito. Estruturou um projeto, se juntou a outra equipe, pegou as malas e rumou a São Paulo para a disputa da Copinha. É uma das mais de 120 equipes envolvidas no certame.

Junto do Mixto, equipe do Mato Grosso parceira e detentora do nome na competição, tem o grande objetivo de chegar entre os 32 melhores times da competição. A estreia foi com derrota, mas com boas perspectivas contra o Grêmio. Hoje o time volta à campo contra o XV de Jaú, e depois fecha a primeira fase contra o Castanhal, do Pará.

A partir da participação, a Ivo10 Academy Brazil espera projetar atletas para todo o país e até exterior. Está nos planos colocar jogadores nos grandes centros e clubes, além de realizar intercâmbios com o futebol chinês.

O projeto mostra a força do esporte regional, que pode ganhar proporções nacionais. Não à toa, já foi citado no jornal Lance, tradicional mídia esportiva do centro do país. À frente da equipe, figuras como João Bandeira e Serginho Almeida, dois dos maiores entendedores de futebol que já tive o privilégio de conversar. Com eles, junto dos jogadores qualificados e do trabalho sério, a Ivo10 prospera no cenário de base nacional.

Qual é a sua praia?
HORÁRIOS E DESTINOS PRAIAS 2021/2022
Você que é assinante, solicite sua troca de endereço temporário e confira os pontos de entrega do Jornal A Hora!
EXPRESSO AZUL
BENTO TRANSPORTES

Sua Cidade — Litoral

Empresa	Serafina Corrêa	Guaporé	Dois Lajeados	Muçum	Encantado	Ar. do Meio	Lajeado	Estrela	Faz. Vilanova	Tramandaí	Imbé	Mariluz	Capão Canoa	Capão Novo	Arroio Teixeira	Arroio Do Sal	Torres	Frequência Janeiro	Início
AZUL	x	x	x	x	06:15	06:40	07:15	07:25	07:40	10:25	10:35	10:45	11:15	11:30	11:40	12:05	12:50	2ª, 4ª e 6	23/12/2021
BENTO	05:45	06:10	06:35	07:05	07:30	07:50	08:00	08:10	x	11:00	11:10	11:20	11:45	x	12:10	12:30	13:15	3ª, 5ª e sáb	04/01/2022
AZUL	x	x	x	x	x	x	18:30	18:40	18:55	21:40	21:50	22:00	22:30	22:45	22:55	23:20	00:00	Sexta	07/01/2022

Litoral — Sua Cidade

Empresa	Torres	Arroio Do Sal	Arroio Teixeira	Capão Novo	Capão Canoa	Mariluz	Imbé	Tramandaí	Faz. Vilanova	Estrela	Lajeado	Ar. do Meio	Encantado	Muçum	Dois Lajeados	Guaporé	Serafina Corrêa	Frequência Janeiro	Início
BENTO	13:00	13:40	13:55	x	14:25	14:55	15:05	15:25		18:25	18:35	18:45	19:05	19:15		20:10	20:35	4ª, 6ª e dom	02/01/2022
AZUL	15:00	15:45	16:05	16:15	16:30	17:00	17:15	17:35	20:15	20:35	20:45	21:15	21:45	x	x	x	x	3ª, 5ª e sáb	27/12/2021
	15:00	15:45	16:05	16:15	16:30	17:00	17:15	17:35	20:15	20:35	20:45	x	x	x	x	x	x	domingo	26/12/2021

conforto qualidade economia MEGA OFERTAS

Supermercados LANGUIRU
O melhor da vida para você!
SHOPPING LAJEADO

DE SEXTA A DOMINGO

O MINISTÉRIO DA SAÚDE INFORMA: O ALEITAMENTO MATERNO EVITA INFECÇÕES E ALERGIAS E É RECOMENDADO ATÉ OS 2 (DOIS) ANOS DE IDADE OU MAIS.

Leite Languiru 1L Sem Tampa (Integral, Semidesnatado, Desnatado) **2,69**

Cerveja Amstel 473ml **3,39**

Massa Espaguete Nissin 500g (T3, T5) **3,98**

Chopp Bairrista Pilsen 1L **7,89**

Erva Mate Natumate 1Kg (Moída Grossa, Nativa sem açúcar) **8,99**

BEBA COM MODERAÇÃO (Conforme o código brasileiro de auto-regulamentação publicitária, de 12/09/03). Não vendemos bebidas álcoolicas para menores. Lei nº 8069/90 - art. 81 - Estatuto da Criança e do Adolescente.

Ofertas válidas de **07/01/2022 a 09/01/2022 (sexta a domingo)**, exclusivamente para o **Supermercado Languiru no Shopping Lajeado.**

PRATO DO DIA

SEGUNDA
Espetinho de Legumes + Peito de Frango + Suco de Laranja
Ganhe uma Salada de Mix de Folhas Verdes.

TERÇA
Matambre Suíno + Bife de Chorizo +
Ganhe a Batata com Molho de Queijo.

QUARTA
Prime Rib Suíno + Linguiça Fina + Assado de tiras
Ganhe um Espetito de Legumes

HORÁRIOS ESPAÇO GOURMET:
Segunda a Sábado: 9h às 22h
Domingos: 9h às 20h

HORÁRIOS PARRILLA:
Segunda a Quarta: 11h às 14h e das 17h às 21h
Quinta: 11h às 14h e das 17h às 21h45min
Sexta e Sábado: 11h às 21h45min
Domingo: 11h às 20h

ESPAÇO GOURMET

Organize suas Compras!

Segunda do Gostinho de Café da Manhã
Ofertas válidas somente na segunda-feira

Terça do Lar, Higiene & Limpeza
Ofertas válidas somente na terça-feira

Quarta Hortifruti
Ofertas válidas somente na quarta-feira

Sexta das Pizzas e Doces
Ofertas válidas somente na sexta-feira

Super Ofertas
Ofertas válidas para sexta, sábado e domingo

Sábado das Carnes
Ofertas válidas para sábado e domingo

AGROCENTER LANGUIRU
SHOPPING LAJEADO

NA COMPRA DE 2 PARES DE BOTAS MASCULINAS CATERPILLAR, GANHE 50% DE DESCONTO NO 2º PAR

Oferta válida até dia 15 /01/2022.

A HORA CIDADES

Quinta-feira, 6 de janeiro de 2022

R$ 3,50 (dia útil)
R$ 6,90 (fim de semana)

MICRORREGIÕES | ARROIO DO MEIO • ENCANTADO • TEUTÔNIA • TAQUARI

Vereadores aprovam reajuste de 9,26% para secretários municipais

Na primeira sessão da câmara de Arroio do Meio deste ano, os parlamentares votaram projeto que aumenta o salário dos secretários municipais. O vereador José Elton Lorscheiter (PP) havia pedido vistas para o projeto em 23 de dezembro. A base governista apoiava o acréscimo de 16,6% para o secretariado, mas não apresentou emenda sob risco da proposta ser rejeitada.

PÁGINA | 2

DIVULGAÇÃO

Novo sistema de coleta inicia em Encantado

Antiga demanda da comunidade, Encantado inicia 2022 com o novo modelo de recolhimento do lixo doméstico. A primeira semana de janeiro é de adaptação. Na prática, a coleta seletiva passa a valer a partir do dia 10. Neste período, a administração reforça a conscientização sobre a separação do lixo e descarte nas lixeiras somente nos dias de coleta.

PÁGINA | 6

No primeiro dia de 2022, prestadora do serviço retirou das ruas 30 toneladas de lixo

PANDEMIA EM ENCANTADO

Aumento de casos alerta autoridades

Administração de Encantado monitora novos registros de contágios por covid-19. O último levantamento da secretaria de Saúde aponta 33 casos de síndromes gripais. Profissionais em saúde reforçam a necessidade da população cumprir os protocolos sanitários.

PÁGINA | 7

DIVULGAÇÃO

Missas e cultos

Comunidade Luterana São Paulo
O segredo do sucesso
Palestras motivacionais, estratégias de publicidade, educação continuada, sorte... Qual o segredo do sucesso? Para Neemias, estava bem claro: confiar em Deus. Diante de um problema que o entristecia, uma situação de ruínas, ele ora, fala com Deus e entrega seus planos a ele: "Ouve agora a minha oração e as orações de todos os outros teus servos que têm prazer em te adorar. Faze com que eu tenha sucesso hoje e que o rei seja bondoso comigo" (Ne 1.11). Seja qual for o seu desafio, fale com Deus.
Oração: Salvador Jesus, obrigado por conquistares a vitória: a vida eterna. Ajuda-me em meus desafios diários. Em teu nome. Amém.
Programação
11/01 – Sexta
19h – Culto na Comunidade Luterana São Paulo com Santa Ceia.
12/01 – Sábado
19h – Culto na Congregação Bom Pastor em São Caetano com Santa Ceia.
13/01 – Domingo
9h – Culto na Comunidade Luterana São Paulo com Santa Ceia.

Paróquia Nossa Senhora do Perpétuo Socorro
Dia 7 de janeiro - sexta-feira
14h – Missa do Apostolado da Oração na Matriz
Dia 8 de janeiro – sábado
18h – Missa na Matriz
18h – Celebração da Palavra no Loteamento Glória
Dia 9 de janeiro – domingo
8h30 – Missa na Matriz
10h – Missa com a Festa dos Santos Reis na Barra do Forqueta
Celebração da Palavra:
8h30 – São Caetano, Forqueta, Aimoré, Rui Barbosa, Bela Vista
8h45 – Linha 32
9h – Palmas, Arroio Grande Superior e Forqueta Baixa
Dia 15 – sábado
18h – Missa na Matriz
Dia 16 – domingo
8h30 – Missa na Matriz
8h30 – Celebração da Palavra na Comunidade com inscrições da catequese. Trazer a certidão de nascimento da criança e o recibo da contribuição de 2021
Celebração da Palavra:
8h30 – São Caetano, Forqueta, Rui Barbosa e Arroio Grande Central
8h45 – Linha 32
9h – Loteamento Glória e Arroio Grande Superior

Igreja Evangélica Quadrangular
Domingo,19:00 culto da família,e encerramento, da campanha do projeto de vida
Terça feira 11/01/22
19:30 - culto do Espírito Santo.
Quarta feira 12/01/22
14:30 - tarde da benção.

Câmara aprova reajuste para secretários municipais

RAMIRO BRITES

Secretário Paulo Backes, presidente Marcelo Schneider e vice Paulo Heck formam a nova mesa diretora

Proposta estabelece salário de R$ 8,9 mil ao secretariado. Reajuste de 9,26% já havia passado na última sessão ordinária do ano passado

Ramiro Brites
ramiro@grupoahora.net.br

ARROIO DO MEIO

O projeto de lei que reajusta os salários dos secretários municipais foi aprovado por unanimidade. O novo salário do secretariado será de R$ 8,9 mil. O valor corresponde a 9,26% do atual subsídio.

O ajuste salarial é menor do que a inflação acumulada em 2021. A prévia da inflação do ano passado ficou em 10,74%. A matéria seria votada em 23 de dezembro, mas foi adiada após pedido de vistas do vereador José Elton Lorscheiter (PP).

A base governista queria que o aumento dos secretários fosse o mesmo dos funcionários públicos. Os servidores de Arroio do Meio receberam acréscimo de 16,6%, o que representa 0,65% de aumento real, além de reparar a defasagem de dois anos de salários congelados.

Com o risco de não obter maioria, nenhuma emenda foi apresentada. Lorscheiter se pronunciou durante a discussão do projeto, atacou o antigo presidente da Casa e disse que os vereadores cometeram uma injustiça. "Esse projeto foi mal conduzido pelo César", avaliou.

Já Roque Haas (PP), disse que em mais de 20 anos de trabalho Legislativo nunca tinha visto os secretários municipais receberem um aumento menor do que o funcionalismo público. Para ele, o projeto desvaloriza o trabalho do secretariado. "Eu estou até triste porque no meu ponto de vista é desmerecer o trabalho do secretário".

> **Eu estou até triste porque no meu ponto de vista é desmerecer o trabalho do secretário".**
>
> ROQUE HAAS
> VEREADOR

Asfalto em Arroio Grande

Prioridade na atual gestão municipal e reivindicação da comunidade há mais de 25 anos, o asfaltamento da VRS-482 foi tema de debate durante os pronunciamentos dos parlamentares.

A bancada do MDB fez cobranças sobre o atraso da obra. O vereador Paulo Heck disse que o governo não cumpriu com a promessa de pavimentar 1,2 quilômetros da estrada que liga o município a Capitão. Ele disse que esperava ver máquinas no local na primeira semana do ano, mas ainda não ocorreram movimentações.

"O dinheiro está na conta. Solicito que a administração notifique a empresa. As pessoas estão começando a ficar revoltadas de novo", pressionou.

A líder da bancada emedebista, Adiles Meyer, também enfatizou a demora para conclusão da obra. Ela destaca o cansaço da comunidade na luta pelo asfalto e pede que os trabalhos iniciem antes que o orçamento seja defasado. "Precisamos insistir no asfalto iniciado em Arroio Grande".

Morador da localidade, Rodrigo Kreutz, pediu transparência nas obras. Disse que as informações sobre a demora para conclusão da obra não passam de boatos e pede uma fatos concretos. "Que se faça uma nota oficial", reivindicou.

O parlamentar Roque Haas saiu em defesa do governo. Ele explica que a obra não prossegue pela falta de uma autorização do Departamento Autônomo de Estradas e Rodagens (Daer). O responsável pela assinatura do documento está de férias e deve retornar hoje. "A comunidade de Arroio Grande pode ter certeza que não vai ser a administração do Danilo que vai fazer essa comunidade se decepcionar de novo".

O vereador Vanderlei Majolo (PP) lembrou que há uma multa estipulada no contrato para que a empresa cumpra as exigências à rigor. Ele lembra a credibilidade da vencedora da licitação e pede calma à população. "A obra está 100% garantida", assegurou.

A estrada foi contemplada pelo programa Avançar do governo estadual.

A HORA CIDADES
MICRORREGIÕES: ARROIO DO MEIO, ENCANTADO, TEUTÔNIA e TAQUARI
ADJORIRS Associação dos Jornais do Interior do Rio Grande do Sul

Arroio do Meio - Rua São José, 45 - Centro
Coordenação: Elton de Andrade
eltondeandrade10@hotmail.com | 51 99911 .4328
Reportagem: Ramiro Brites
ramiro@grupoahora.net.br |

Encantado
Reportagem:
Juliana Pisoni
julianapisoni@grupoahora.net.br

GRUPO A HORA
Diretor Executivo: Adair Weiss
Diretor de Mercado e Estratégia: Fernando Weiss
Diretor de Marketing e Inovação: Sandro Lucas

FOTOS DIVULGAÇÃO

Governo do RS confirma R$ 420 mil ao hospital

Recursos foram anunciados em Estrela e fazem parte do programa Avançar na Saúde

ARROIO DO MEIO

O Hospital São José foi contemplado nesta semana com R$ 420 mil pelo programa Avançar na Saúde do governo do Estado. O anúncio foi feito pelo governador Eduardo Leite, em ato realizado no Parque Princesa do Vale, em Estrela. A prefeita em exercício, Adriana Meneghini Lermen, o secretário de Saúde, Gustavo Kasper e o coordenador geral do Conselho Municipal da Saúde, Jaime Bersch prestigiaram o evento.

O valor destinado à casa de saúde será utilizado para a aquisição de compressor, ventilador mecânico e quatro monitores para a abertura de leitos de UTI no hospital. A qualificação dos serviços prestados à população e atendimentos especializados também serão priorizados com o recurso.

O investimento permitirá que o número de procedimentos na área de traumato seja ampliado. A área de traumato fará 400 cirurgias neste ano.

Os atendimentos em outras especialidades como ortopedia, cirurgia vascular, otorrinolaringologia, ginecologia e obstetrícia, também devem ser qualificados.

Verba destinada pelo Piratini será para compra de equipamentos, como ventilador mecânico e monitores à UTI

Confirmação do investimento ocorreu nessa terça-feira, em Estrela

Comitiva pede recursos à UTI

Na ocasião, a comitiva arroiomeense entregou ao governador Eduardo Leite e à secretária estadual de Saúde, Arita Bergmann, um ofício que reivindica recursos para aquisição de equipamentos hospitalares para os 10 novos leitos adultos da Unidade de Terapia Intensiva instalada no Hospital São José. O documento destacou o trabalho comunitário para a concretização deste espaço que poderá atender a demanda de municípios vizinhos.

Sorteio ocorreu em 28 de dezembro e os prêmios foram entregues na terça

CDL entrega prêmios de campanha de incentivo ao comércio

ARROIO DO MEIO

A vice-presidente da Câmara de Dirigentes Lojistas (CDL) de Arroio do Meio, Vivian Cristina Horst, fez a entrega nesta semana os prêmios aos vencedores do penúltimo sorteio da campanha "Arroio do Meio: comprar aqui é show".

Os ganhadores receberam vale-compras de R$ 500 e Noeli Zantonelli foi contemplada com uma poupança do Sicredi de R$ 5 mil. Também participaram da entrega o coordenador da secretaria de Indústria, Comércio e Turismo, Jonas Schwarzer, e o gerente da cooperativa Sicredi, Fábio Majolo.

Os últimos beneficiados pela promoção serão anunciados às 19h da última quarta-feira do mês, 26 de janeiro. O evento ocorre na rua Coberta e sorteia 30 vale-compras de R$ 500 e uma poupança de R$ 20 mil.

VENCEDORES DOS VALE-COMPRAS

Adilce dos Santos	Leonardo Facini	Morgana Hermmann
Alex Vaz Borba	Luis Ricardo Weide	Roberto Bruxel
Alexandre Ferriz Gomes	Mafalda Kortz Frohlich	Silvo Sérgio Benoit
Cleder Tiago Antunes	Márcia Kunzler Fell	Velácio Tomazini
Elisabete Bald	Marisa Teresinha Rohr	Vera Andréia Graf
Francine Camargo	Marlise Hendges	Yasmin Guth
Indianara P. Teixeira	Miguel Kafer	

Município espera arrecadar R$ 3 milhões em IPTU

São 12 mil imóveis tributados em Arroio do Meio. Carnês de pagamento podem ser retirados a partir de 20 de janeiro

ARROIO DO MEIO

A secretaria da Fazenda de Arroio do Meio disponibiliza os carnês de Imposto Territorial Urbano (IPTU) a partir do dia 20 de janeiro. As cadernetas de alvarás de licença, vistoria, autorização sanitária e Imposto Sobre Serviço de Qualquer Natureza (ISSQN) também podem ser retirados na mesma data.

Os carnês podem ser retirados ou impressos no setor de tributação da prefeitura ou pelo site do município. Para quitação antecipada de dívidas o governo concede desconto.

O pagamento dos carnês com 5% de desconto pode ser feito até 15 de fevereiro ou até 15 de março com 3% de desconto. Após esse período, o IPTU pode ser parcelado, sem desconto, em até seis vezes (veja as datas de vencimento no quadro). O pagamento pode ser feito na prefeitura ou nas agências bancárias do Banrisul, Sicredi, Banco do Brasil, Caixa Econômica Federal e lotérica conveniada à Caixa.

Conforme o secretário da Fazenda, Valdecir Crecencio, são 12 mil imóveis tributados no município. Para este ano, a previsão de arrecadação de R$ 3 milhões em IPTU, o que representa 3,57% do orçamento do município. "A arrecadação dos impostos é aplicada em investimentos nas áreas da saúde, educação e melhorias de infraestrutura, que retornam diretamente para o cidadão", ressalta.

VENCIMENTO DO IPTU PARCELADO

1ª parcela – 13 de abril
2ª parcela – 13 de maio
3ª parcela – 17 de junho
4ª parcela – 15 de julho
5ª parcela – 19 de agosto
6ª parcela – 16 de setembro

Arrecadação do IPTU corresponde a 3,57% do orçamento municipal. Pagamento parcelado inicia em abril

Programa incentiva proteção de fontes em Marques de Souza

GIOVANE WEBER/FW COMUNICAÇÃO/DIVULGAÇÃO

Huppes fez a proteção de nascente e assim mantém a propriedade abastecida mesmo em época de estiagem

Desenvolvido pela secretaria da Agricultura e Emater, iniciativa ajuda a garantir o abastecimento de água nas propriedades

MARQUES DE SOUZA

Rodrigo Augusto Huppes, 34, de Linha Orlando preserva diversas fontes e vertentes em sua propriedade. São elas que garantem o abastecimento de água para a criação de mil suínos no sistema de engorda, mais de 30 cabeças de gado de corte, além das necessidades da casa.

"Aqui não temos acesso a rede de água e nem poço artesiano, cujo investimento é muito elevado e inviável. Por isso, a proteção de fontes é a única saída. Não gastamos nada, tudo foi feito pela prefeitura. E o melhor, além de preservar esta riqueza, ainda temos uma água limpa e potável, seja para os animais, como para o consumo humano."

A fonte protegida gera mais de 4 mil litros de água por dia, o suficiente para atender a necessidade da família e ainda sobra para levar à casa da sogra, que também não tem rede de água e a vertente, com a estiagem, enfraqueceu. "Sem esta nascente a gente não iria produzir nada e nem teria água para beber."

Água de qualidade

De acordo com o técnico agrícola Michel Battisti, no início do ano foi criada uma lei específica para incentivar a preservação das fontes. Todo serviço é feito de forma gratuita em parceria com a Emater e Secretaria da Agricultura. "A gente limpa o poço, colocamos bueiros, canos, fizemos a drenagem e abrimos um reservatório para captar e armazenar a água."

Entende ser um trabalho importante e ajuda a amenizar a falta de água em épocas de estiagem, além de recuperar fontes que estavam desprotegidas ou impróprias para uso. "Desenvolvemos esse programa a fim de oferecer suporte, proteger as fontes superficiais e oferecer assistência técnica para dar qualidade à água e inibir riscos para a saúde das famílias.".

Sustentabilidade

Para o prefeito Fábio Mertz, o projeto busca colaborar com a sustentabilidade das propriedades no abastecimento de água.

"Sempre buscamos desenvolver ações que contribuam para o desenvolvimento da agricultura em nosso município. Esta é mais uma iniciativa que demonstra que estamos trabalhando também para avançar na qualidade da água para o consumo humano e animal, amenizando desta forma os efeitos dos períodos de estiagem", destaca.

> **"A gente limpa o poço, colocamos bueiros, canos, fizemos a drenagem e abrimos um reservatório para captar e armazenar a água."**
>
> **MICHEL BATTISTI**
> TÉCNICO AGRÍCOLA

Segundo o coordenador da secretaria de Agricultura, Diego Bazzo, além do acompanhamento técnico em todo o processo de proteção das fontes, o município fornece também horas máquinas gratuitas e o material necessário para a proteção da água. "Ajuda a proteger o meio ambiente, a ter uma água de qualidade e evitar o desabastecimento em épocas de estiagem."

Interessados em receber o serviço devem se inscrever na secretaria da Agricultura.

Município pretende ampliar tratamentos dentários

Nova dentista foi contratada em dezembro. Nos próximos meses, administração abre vaga de auxiliar de consultório

TRAVESSEIRO

A Secretaria de Saúde de Travesseiro contrata novos profissionais para ampliar os atendimentos odontológicos em 2020. Hoje, três dentistas trabalham para o município. Em cada turno, as profissionais atendem de 3 a 4 pacientes.

A previsão é que nos próximos meses sejam atendidas de 5 a 6 pessoas por período. A ampliação será possível a partir da contratação de um auxiliar de consultório para fazer os trâmites burocráticos e deixar tudo pronto para o atendimento.

Os dentistas que prestam serviços em Travesseiro são divididos por tipo de público atendido. Uma cuida do atendimento de adultos, outra atende somente crianças e adolescentes. A contratação mais recente, Raquel Biergayer, servidora desde dezembro, é responsável pela área de próteses.

Além das consultas e procedimentos, as profissionais trabalham em campanhas de saúde bucal dentro do programa Programa Saúde na Escola (PSE). Uma parceria da pasta de Saúde com a secretaria de Educação permite que crianças sejam atendidas no colégio.

DIVULGAÇÃO

Município conta com três dentistas para atender à população

Um consultório foi montado na Escola Municipal de Ensino Fundamental (EMEF) Pedro Pretto para facilitar o atendimento pediátrico. Os demais atendimentos ocorrem na Unidade Básica de Saúde (UBS).

Teutônia faz chamamento público para aplicação da 2ª dose de Astrazeneca

IMPRENSA TEUTÔNIA/DIVULGAÇÃO

Os imunizantes serão utilizados para a aplicação da segunda dose para quem está com vacinação em atraso

Profissionais de saúde alertam para necessidade de completar vacinação. Posto do bairro Languiru e Centro Avançado de Saúde, no Canabarro, aplicam doses mediante agendamento

TEUTÔNIA

A Secretaria Municipal de Saúde, através do departamento de Vigilância em Saúde, informa que recebeu nesta quarta-feira, dia 05, novas doses da vacina Astrazeneca. Os imunizantes serão utilizados para a aplicação da segunda dose em pessoas que estão com o esquema vacinal em atraso.

Em função disso, as equipes de saúde pedem a colaboração da população que estão com a segunda dose do imunizante em atraso, para que busquem a imunização o mais breve possível. A aplicação ocorrerá no Posto de Saúde do bairro Languiru e no Centro Avançado de Saúde (CAS) do bairro Canabarro, mediante agendamento prévio.

POSTOS DE SAÚDE

Para realizar o agendamento entre em contato:
Posto de Saúde – Bairro Canabarro
(51) 3762-7800
Posto de Saúde – Bairro Languiru
(51) 3762-2573

Poço das Antas organiza Feira do Produtor Rural e Artesanato

POÇO DAS ANTAS

A Administração Municipal de Poço das Antas e Emater-RS/Ascar convidam para a terceira edição da Feira do Produtor Rural e Artesanato. A próxima exposição será nesse sábado, dia 8 de janeiro, na Praça Municipal de Poço das Antas, na parte da tarde: das 14h às 19h. Tragam cadeira, chimarrão e venham com toda a família, confraternizar, encontrar os amigos e conviver!

Matrículas para o Ensino Médio vão até sexta-feira, dia 14

WESTFÁLIA

A Escola Estadual de Ensino Médio (EEEM) Westfália está com período de matrículas presenciais para o 1º Ano do Ensino Médio aberto. As mesmas podem ser realizadas até o dia 14 de janeiro (sexta-feira), sempre das 13 às 16 horas.

Para a matrícula, é necessário apresentar CPF, Carteira de Identidade do aluno e dos pais, Cartão do SUS do aluno, documento que comprove a vacinação atualizada, Certidão de Nascimento, comprovante de residência e uma foto 3x4. A inscrição deve ser realizada por pessoa maior de 18 anos de idade.

Mais informações podem ser obtidas diretamente na EEEM Westfália.

Westfália
Prefeitura Municipal de Westfália

Notícias de Westfália
05/01/2022

• A partir de amanhã, quinta-feira, dia 06 de janeiro, a Sala de Vacinas abrirá todas as quintas-feiras, durante todo o dia, para a vacinação de rotina. O atendimento será das 7h30min às 11 horas e das 13 horas às 16h30min. Mais informações: (51) 3762-4312.

• Em razão do surto de gripe, o Ministério da Saúde encaminhou, novamente, doses da vacina Influenza. Portanto, crianças a partir dos seis meses de idade, adolescentes, adultos e idosos, que não fizeram a vacina na metade deste ano, podem procurar o Posto de Saúde para a imunização. A vacina é aplicada nas datas e horários em que a Sala de Vacinas está aberta para a vacinação de rotina. Nesta semana, será na próxima quinta-feira, dia 30 de dezembro, das 7h30min às 11 horas. Mais informações, ligue (51) 3762-4312.

• Na próxima segunda-feira, dia 10 de janeiro, a Unidade Básica de Saúde estará fechada das 10 horas às 11h30min por motivo de reunião geral. Neste horário, apenas haverá serviço de urgência e emergência, os quais poderão ser acionados pelos telefones (51) 3762-4312 ou (51) 9 9733-5305.

• A Secretaria de Saúde solicita que munícipes que tenham recebido a segunda dose das vacinas contra a Covid-19 (Pfizer, Coronavac ou Astrazeneca) há quatro meses agendem a dose de reforço junto à Unidade Básica de Saúde. Mas, importante: é preciso atentar ao período, conforme registrado na Caderneta de Vacinação. Os agendamentos das doses de reforço devem ser feitos pelo telefone (51) 3762-4312.

• O Coro de Senhoras Unidas Venceremos convida associadas para sua reunião com o CAPA, a realizar-se hoje, quarta-feira, dia 05 de janeiro, a partir das 14 horas, na Associação Cultural e Esportiva Fluminense. Interessadas em participar devem trazer tecido de algodão 30x30, agulha, tesoura, linha e chá seco, pois nesta tarde será feita bolsa térmica e repelente. Participe!

• A Escola Estadual de Ensino Médio Westfália está com o período de matrículas presenciais para o 1º Ano do Ensino Médio aberto. As mesmas devem ser realizadas até o dia 14 de janeiro (sexta-feira), sempre das 13 às 16 horas. Para a matrícula, é necessário apresentar CPF, Carteira de Identidade do aluno e dos pais, Cartão do SUS do aluno, documento que comprove a vacinação atualizada, Certidão de Nascimento, comprovante de residência e uma foto 3x4. A inscrição deve ser realizada por uma pessoa maior de 18 anos de idade. Não perca o prazo!

• A Associação de Abastecimento de Água Westfália convida todos associados a participarem da Assembleia Geral, que acontecerá no dia 15 de janeiro, na sede do Flamengo, a partir das 19 horas, com posterior baile e janta. Associados em dia recebem dois cartões para a janta, os quais devem ser retirados na sede da Associação. Mais informações na sede da Associação ou pelo telefone (51) 3762-4454 e WhatsApp (51) 9 9875-9198.

Rua Leopoldo Fiegenbaum, 488 - Centro | CEP 95893-000
Telefone: (51) 3762-4553
Atendimento: 07h30min às 11h30min e 13 às 17 horas (segunda a sexta-feira)

Ano começa com novo sistema de coleta

DIVULGAÇÃO

Três caminhões novos são utilizados para o recolhimento

No primeiro dia de 2022, prestadora do serviço retirou das ruas 30 toneladas de lixo

ENCANTADO

O município começou o ano com um novo modelo de recolhimento do lixo doméstico, a coleta seletiva. Nesse sentido, os primeiros dias são de adaptação ao processo.

A empresa responsável pelo serviço, a Transportes Dartora & Dartora (TSD), ainda trabalha no recolhimento do material que estava acumulado há vários dias nos bairros e que deveria ter sido levado pela prestadora anterior, cujo contrato encerrou no dia 31 de dezembro de 2021.

Conforme o diretor da TSD, Jiovani Dartora, o trabalho tem sido intenso para normalizar o serviço. Três caminhões novos são utilizados. "Só no sábado, dia 1º, foram recolhidas 30 toneladas de lixo (seis cargas). Estamos seguindo o cronograma e o roteiro que já foram divulgados e, nesse momento, nossa prioridade é utilizarmos os três veículos para recolher tudo o que ficou para trás", afirma. Segundo ele, a coleta seletiva na prática, será realizada a partir de segunda-feira, dia 10.

A orientação da administração municipal é que as pessoas comecem a criar o hábito da separação do lixo seco e orgânico em casa e colocar nas lixeiras da rua somente nos dias em que a coleta for realizada.

O ideal é utilizar sacos de duas cores diferentes para facilitar o trabalho dos coletores. Outra informação importante é que na área rural não ocorre o recolhimento de lixo orgânico, apenas o seco.

"É um processo gradual que, ao longo dos dias, vai sendo ajustado. Vamos precisar muito da compreensão e do apoio da nossa comunidade. Nada é estático. Se precisar aprimorar alguma coisa, o roteiro ou o cronograma, vamos fazer. Começamos dessa forma e, conforme as necessidades, vamos adaptar", tranquiliza o prefeito Jonas Calvi.

O gestor lembra que a coleta seletiva era um pedido antigo da população e que agora é fundamental a conscientização de todos. "A comunidade tem que pertencer e comprar a ideia da coleta seletiva. Tenho certeza que vai dar certo", acrescenta.

O cronograma completo com dias e horários que o caminhão do lixo passará em cada localidade está disponível nas redes sociais da prefeitura.

LIXO SECO

PAPEL: papel, papelão, jornal, livros, revistas, cadernos, sacos de papel e embalagens longa vida.

PLÁSTICO: copos descartáveis, sacos, sacolas, caixas, garrafas, embalagens, tubos de PVC, vasilhames, brinquedos e utensílios quebrados.

METAL: alumínio, bronze, cobre, latas, sucatas de ferro, panelas, fios e correntes

VIDRO: copos, potes, jarras, garrafas, frascos de perfume, vasilhames de produtos de higiene e limpeza.

LIXO ORGÂNICO (ÚMIDO)

Restos de alimentos, resíduos de banheiros (papel higiênico, papel toalha, lenço de papel, absorventes usados), canudinhos, guardanapos sujos, fio dental, papel engordurado, esponja de aço, panos velhos, palitos.

Nova sede do Cras recebe oficinas e atendimentos individuais

As obras já estão sendo realizadas pela administração. Cerca de R$ 403 mil será investido no local

MUÇUM

O município trabalha desde dezembro de 2021 na edificação do novo prédio que irá abrigar o Centro de Referência e Assistência Social (CRAS). No primeiro momento, a secretaria de Obras realiza a terraplenagem do local.

O novo espaço será construído na parte posterior da sede atual, localizada na Rua Tiradentes, no Centro da cidade. O CRAS terá cerca de 200 m², contemplando oito salas e cinco banheiros, com acessibilidade para portadores de necessidades especiais. O valor total da obra está orçado em R$ 403 mil, oriundos do Ministério da Cidadania.

No prédio que até o momento recebe os serviços de Assistência Social, deverá centralizar apenas serviços administrativos. A nova instalação será a responsável por abrigar diversas oficinas e atendimentos individuais.

LUIS GUSTAVO BETTINELLI

Máquinas iniciam os trabalhos para a construção da nova sede do Cras

HÁ 35 ANOS, AS MELHORES SOLUÇÕES
Desde 1985, entregamos soluções em sistemas de segurança, instalações elétricas e energia solar.

Controle de acesso com reconhecimento facial
intelbras

Sistemas de Segurança
WM
• Automatizadores de Portões (energia elétrica e bateria)
• Alarmes
• Vídeo Porteiros
• Circuito Interno de TV Digital
• Controle de Acesso com reconhecimento facial e biometria
wm@certelnet.com.br | 51 3714-2377

Sistemas WEG

KASEG
Energia Solar Fotovoltaica
• Energia Solar Fotovoltaica;
• Instalações Elétricas;
• Residenciais Comerciais e Industriais;
• Montagem de Quadros e Comandos Elétricos.
www.kaseg.net.br | 51 3714-4962 | 51 99678-2022

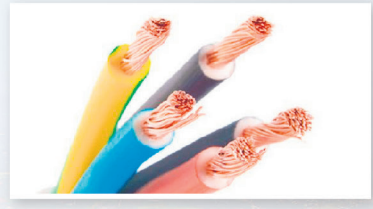

COMEF
Comercial Elétrica Florestal Ltda
Comércio de Material Elétrico Industrial e Residencial
comef@ibest.com.br | 51 3714-4166 | 51 99919-5758

Rua Duque de Caxias, 1090, Florestal – Lajeado

Câmaras técnicas do Prodel desenvolvem primeiras ações

DIVULGAÇÃO

Conselho Deliberativo do Prodel se reúne para definir e colocar em prática as primeiras ações

O programa visa construir um novo modelo de gestão para o município até 2040. Os temas trabalhados são Inovação, Turismo, Educação Empreendedora e Ambiente Empresarial

ENCANTADO

As quatro Câmaras Técnicas do Programa de Desenvolvimento Econômico Local (Prodel) de Encantado debatem estratégias e primeiras medidas.

Idealizado pela Associação Comercial e Industrial de Encantado (ACI-E) e o Comitê do Futuro, em parceria com o governo municipal, o Prodel tem o objetivo de construir um modelo de gestão e planejamento para longo prazo. Ampliar a capacidade econômica da cidade, a geração de emprego e a qualidade de vida até 2040.

As primeiras ações definidas pelo Conselho Deliberativo como prioritárias, envolvem Inovação, Turismo, Educação Empreendedora e Ambiente Empresarial. Os voluntários do grupo Educação Empreendedora se concentram em traçar um diagnóstico do ambiente educacional no município, a partir da identificação dos pontos fortes, oportunidades e ameaças.

Conforme a participante Lidiane Pretto, um dos objetivos é proporcionar meios para que as crianças tenham oportunidades de conhecer e desenvolver habilidades e atitudes para que, no futuro, se tornem adultos com visão empreendedora, seja no seu próprio negócio ou em empresas em que estiverem atuando.

"Neste primeiro momento estamos conhecendo projetos desenvolvidos pela secretaria de Educação, bem como a rede estadual e privada de ensino do município. Buscamos alinhar ações mais adequadas e que tenham maior probabilidade de sucesso na educação empreendedora", explica Lidiane.

Já a Câmara Técnica Ambiente Empresarial foca, segundo o integrante André Bagatini, em ações direcionadas para a qualificação da mão-de-obra, geração de emprego e aumento da renda da população, visando o desenvolvimento econômico e social.

Nesse sentido, o grupo trabalha no estudo para a lei de incentivo, com o objetivo de sugerir temas que essa legislação possa contemplar. "A ideia é que Encantado possa estar legalmente amparado para angariar recursos nas mais diversas esferas governamentais e agilizar processos administrativos", comenta Bagatini.

A intenção é incentivar novos negócios e impulsionar a criação de startups, favorecendo a inovação e o desenvolvimento de toda a cadeia produtiva local.

Selo de Qualidade Local

O grupo do Turismo planeja a elaboração de um Selo de Qualidade Local, como forma de garantir a excelência no atendimento ao turista nos mais diferentes estabelecimentos.

Conforme a integrante Mara De Bortoli, a fase atual está na elaboração de um regimento interno e de pré-requisitos para que o empreendedor tenha direito a receber em seu estabelecimento o Selo. "A ideia é que todos os empreendedores sejam capacitados com cursos e vivências, a fim de trabalhar da mesma forma e unidos", salienta.

Por último, o projeto que cria a Lei da Inovação é uma das pautas principais da Câmara Técnica da Inovação. O grupo, de acordo com o voluntário Júlio Rippol, agendou reuniões virtuais com vários municípios que já implementaram os princípios do Prodel.

Para ele, a Lei da Inovação é um marco importante para o desenvolvimento de Encantado. "O Prodel é uma grande iniciativa e está sendo muito bem recebido pela comunidade. A aposta é o planejamento a longo prazo, para o aproveitamento das oportunidades que se abrem através da mudança da cultura empreendedora local, e que tem como base um plano de Educação bem adaptado", acrescenta Ripoll.

"IMPORTANTES PROJETOS"

O presidente do Conselho e prefeito de Encantado, Jonas Calvi, avalia positivamente o início dos trabalhos dentro das Câmaras Técnicas. "Até agora tivemos dois encontros e já conseguimos analisar importantes projetos para o nosso município". Calvi destaca também o trabalho voluntário que é feito pelas pessoas. "Muitas delas, felizes e surpresas com o convite para participarem do Prodel", pontuou.

Município monitora aumento de casos de síndromes gripais

Secretaria de Saúde contabiliza 33 casos ativos. Perspectiva é de mais confirmações nos próximos dias

ENCANTADO

O alerta emitido pelo governo do Estado e a confirmação do aumento de casos de pessoas com síndromes gripais acendem o sinal de alerta da equipe da administração municipal.

Na quarta-feira, 5, o prefeito Jonas Calvi e a secretária de Saúde, Clarissa da Rosa Pretto Scatola, acompanharam a movimentação no Posto Central. Eles aproveitaram a visita para conversar com as pessoas.

DIVULGAÇÃO

Prefeito e secretária de Saúde visitaram o Posto Central

"Os cuidados são necessários e as pessoas devem continuar adotando os protocolos sanitários, como uso de máscaras, álcool em gel e distanciamento seguro", comentou o prefeito. Ele enfatiza também que é importante cada cidadão estar com a vacinação em dia, seja da Influenza ou da Covid.

A secretária Clarissa reforça que a orientação é para que os pacientes que tenham sintomas gripais permaneçam em casa, usem máscara, evitem o deslocamento até o Hospital Santa Terezinha e busquem orientações com a Central 24 Horas do Centro de Operações Emergenciais (COE) pelo Fone/Whats (51) 99841.0235.

Boletim Covid

Conforme o boletim Covid divulgado às 14h30min de quarta-feira, 5, Encantado conta com 33 casos ativos. O aumento é de 450% em três dias. No momento são oito pessoas em análise, uma delas internada na UTI. Um paciente positivado também está na UTI.

> **"Os cuidados são necessários e as pessoas devem continuar adotando os protocolos sanitários, como uso de máscaras, álcool em gel e distanciamento seguro."**
>
> JONAS CALVI
> PREFEITO

Vacinação

O horário de vacinação Covid, na Sala de Vacinas, localizada ao lado do Posto Navegantes, é das 7h30min às 11h30min e das 13h às 16h30min.

Pescadores artesanais de Bom Retiro do Sul recebem caixas isotérmicas

FERNANDO DIAS/DIVULGAÇÃO

No município, onze pescadores receberam cada uma caixa Isotérmica de plástico de 75 litros

A contemplação vem pelo projeto de Atenção e Promoção à Saúde do Pescador Artesanal

BOM RETIRO DO SUL

A Secretaria da Agricultura, Pecuária e Desenvolvimento Rural – SEAPDR, juntamente com a Secretaria municipal de Agricultura e Meio Ambiente e da Emater/RS-Ascar, fizeram a entrega de caixas isotérmicas para pescadores artesanais de Bom Retiro do Sul.

A contemplação vem através do projeto de Atenção e Promoção à Saúde do Pescador Artesanal (Refrigerar), que busca minimizar as dificuldades enfrentadas pelos pescadores artesanais presentes no município.

No município, 11 pescadores receberam cada uma caixa Isotérmica de plástico de 75 litros, própria para transporte e conservação do pescado aos pescadores artesanais que se enquadraram nos critérios do projeto.

A entrega das caixas aconteceu no dia 29 de dezembro, no auditório da Prefeitura. João Alfredo de Oliveira Sampaio, assistente técnico estadual de piscicultura, ministrou um treinamento de qualificação e aproveitamento da caixa recebida, bem como sobre maneiras de conservação do pescado.

Participaram da entrega o vice-prefeito Eder Ciceri; Meri Schmidt Bombardelli, representante da SEAPDR, secretários municipais, representantes da Emater e convidados.

PREFEITURA MUNICIPAL DE
BOM RETIRO DO SUL

FAZENDA

IPTU à vista com 15% de desconto já pode ser pago

O pagamento do IPTU 2022 e do ISS já podem ser pagos pelos contribuintes de Bom Retiro do Sul.

Para o IPTU, quem pagar até o dia 10 de fevereiro, em cota única, terá 15% de desconto. Quem optar para pagar à vista até o dia 10 de março, o desconto será de 10%. Há a opção de parcelamento em quatro vezes, porém, sem descontos.

Para o contribuinte do ISS, o pagamento à vista até o dia 31 de janeiro garante 15% de desconto. Quem optar em pagar à vista até o dia 28 de fevereiro, terá 10% de desconto. O tributo pode ser parcelado em até três parcelas, sem descontos.

O contribuinte que não recebeu o carnê deverá retirá-lo na prefeitura ou emitir o boleto do IPTU e ISS pelo site www.bomretirodosul.rs.gov.br

ESTIAGEM

Município vai investir R$ 40 mil em horas máquinas

A Administração Municipal, com o apoio da Câmara de Vereadores, diante do cenário de estiagem, atuará em caráter emergencial, prestando todo o apoio ao setor agropecuário.

Serão investidos R$ 40 mil na contratação de horas máquinas para a limpeza e abertura de novos bebedouros de água para animais. Do montante, R$ 20 mil foram destinados pela Câmara de Vereadores e outros R$ 20 mil são investimentos do município.

ESPORTE

Amador inicia dia 6 de março com 4 equipes

O Campeonato Municipal de Futebol de Bom Retiro do Sul terá seu pontapé inicial no dia 06 de março, com a participação de quatro equipes na disputa das categorias de aspirantes e titulares.

Estarão na disputa as equipes do Floriano, Rudibar, Bragantino e Grêmio da Beira do Rio.

Nos aspirantes, os jogos iniciam às 14h, e nos titulares, às 16h. O sistema de disputa será as quatro equipes jogando todos contra todos em jogos de ida e volta para definir a posição de cada. O primeiro enfrentará o quarto colocado, enquanto o segundo jogará contra o terceiro colocado na semifinal. Nas fases decisivas as equipes de melhor campanha disputarão o segundo jogo em seus domínios.

Os confrontos da primeira rodada serão entre Bragantino x Rudibar e Grêmio da Beira do Rio x Floriano.

PESCA AMADORA

Pescadores artesanais recebem caixas isotérmicas

A SEAPDR, juntamente com o município e Emater/RS-Ascar, fizeram a entrega de caixas isotérmicas para pescadores artesanais de Bom Retiro do Sul.

A contemplação vem através do projeto de Atenção e Promoção à Saúde do Pescador Artesanal – REFRIGERAR.

No município, 11 pescadores receberam cada uma caixa Isotérmica de plástico de 75 litros, própria para transporte e conservação do pescado.

Prefeitura Municipal de Bom Retiro do Sul
Rua Senador Pinheiro Machado, 35 - Centro Cidade Baixa
Telefone: (51) 3766-1255
www.bomretirodosul.rs.gov.br

Governo do Rio Grande do Sul destina R$ 550 mil para o Hospital Sant'Ana

DIVULGAÇÃO

O anúncio foi feito pelo Governador Eduardo Leite e em Estrela

BOM RETIRO DO SUL

O Governo do RS está destinando R$ 550 mil para o Hospital de Caridade Sant'Ana, de Bom Retiro do Sul, pelo programa Avançar Cidades. O anúncio foi feito pelo Governador Eduardo Leite e em Estrela.

Os recursos são para aquisição de camas hospitalares, arco em "C" e ultrassom portátil e qualificação do Centro Cirúrgico, permitindo o aumento de cirurgias à população de referência.

A Administração Municipal agradece ao Governo do Estado pela destinação dos recursos, que oportunizarão avançar na prestação dos serviços em saúde para a comunidade, através do HCSA, entidade parceira, prestativa e profissional no cuidado das pessoas.

PREFEITURA MUNICIPAL DE TAQUARI

EXTRATO DO EDITAL DE PROCESSO SELETIVO SIMPLIFICADO Nº 018/2021

ANDRÉ LUÍS BARCELLOS BRITO, Prefeito Municipal de Taquari, Estado do Rio Grande do Sul, no uso das atribuições que lhe confere a Lei Orgânica do Município, torna pública a abertura de inscrições para a realização de Processo Seletivo Simplificado destinado à contratação temporária dos seguintes cargos: Servente 05 (cinco) vagas, com carga horária semanal de 40 horas, com disponibilidade para os turnos: manhã, tarde e noite, inclusive finais de semana e feriados, para atuar na Secretaria Municipal de Habitação e Assistência Social, junto a CEACAT e Motorista 01 (uma) vaga, com carga horária semanal de 40 horas, com disponibilidade para os turnos: manhã, tarde e noite, inclusive finais de semana e feriados, para atuar no Gabinete do Prefeito, junto ao Conselho Tutelar. Todas as contratações temporárias são até 31 de dezembro de 2022, podendo ser renovado por mais um período de 12 meses, facultado o rompimento do contrato, se não mais presente a efetiva necessidade, pelo Regime Estatutário, conforme Lei Municipal nº 1.502/94. Os candidatos deverão realizar a inscrição via internet, através do e-mail processoseletivo@taquari.rs.gov.br, no período compreendido entre os dias 05, 06, 07 de janeiro de 2022. As inscrições serão recebidas exclusivamente pela Comissão, via e-mail.

O Edital de Abertura do Processo Seletivo Simplificado nº 018/2021 está publicado integralmente no Site:http://www.taquari.rs.gov.br/concurso/id/202/?processo-seletivo.html.

Município de Taquari, 06 de janeiro de 2021.

André Luís Barcellos Brito
Prefeito Municipal